

RELATÓRIO MENSAL DE ATIVIDADES

Janeiro de 2024

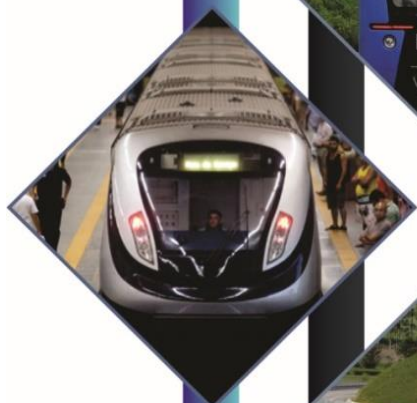

ÍNDICE

1	INTRODUÇÃO.....	4
2	REGISTRO DE BOLETINS DE OCORRÊNCIAS DAS CONCESSIONÁRIAS.....	5
3	CONCESSIONÁRIAS DE TRANSPORTE.....	7
3.1	Concessionária CCR BARCAS	7
3.1.1	Estações	7
3.1.2	Dados da Frota	8
3.1.3	Frota Operacional e em Reserva por Linha.....	9
3.1.4	Passageiros Transportados.....	14
3.1.5	Viagens Realizadas.....	21
3.1.6	Milhas Navegadas	22
3.1.7	Alterações Operacionais Realizadas pela CCR BARCAS	23
3.1.8	Índices de Desempenho.....	24
3.2	TRANSPORTE METROVIÁRIO	37
3.2.1	Concessionária METRÔRIO.....	37
3.2.2	Concessionária RIO BARRA	53
3.3	Concessionária SUPERVIA.....	69
3.3.1	Dados da Frota	69
3.3.2	Passageiros Transportados.....	69
3.3.3	Viagens Realizadas.....	73
3.3.4	Indicadores de Desempenho.....	74
3.3.5	Dados Operacionais	91
4	CONCESSIONÁRIAS DE RODOVIAS	97
4.1	Concessionária CCR VIA LAGOS.....	97
4.1.1	Localização RJ 124.....	97
4.1.2	Volume de Tráfego Anual	97
4.1.3	Volume do Tráfego.....	98
4.1.4	Atendimentos	99
4.1.5	Acidentes	100
4.1.6	INSPEÇÃO DA RJ-124.....	100
4.2	Concessionária ROTA 116.....	102

4.2.1	Localização e Praças de Pedágio RJ 116.....	102
4.2.2	Volume de Tráfego Anual	103
4.2.3	Volume do Tráfego Mensal	104
4.2.4	Atendimentos	106
4.2.5	Acidentes	106

1 INTRODUÇÃO

A AGETRANSP tem por finalidade exercer o poder regulatório, acompanhando, controlando e fiscalizando as concessões e permissões de serviços públicos concedidos de transporte aquaviário, ferroviário, metroviário e de rodovias no Estado do Rio de Janeiro.

A Câmara Técnica de Transportes e Rodovias da AGETRANSP tem por competência o acompanhamento, a supervisão e a fiscalização dos contratos e termos de permissão com relação ao cumprimento por parte das empresas concessionárias ou permissionárias dos serviços prestados e das metas contratualmente estabelecidas.

Para apresentar as principais atividades de fiscalização de aferição do desempenho e da qualidade dos serviços prestados pelas Concessionárias, conforme disposto no Artigo 25, inciso VII do Regimento Interno da AGETRANSP e no Artigo 21 da Resolução AGETRANSP nº 37, o presente relatório exhibe informações e dados operacionais das concessões de transporte e rodovias, referentes ao mês de janeiro de 2024.

Este Relatório Técnico tem por propósito apresentar as principais informações sobre:

- a) Registro de Boletins de Ocorrências;
- b) Regulação do Poder Concedente;
- c) Plano de Atuação da Fiscalização dos Convênios AGETRANSP/RIOTRILHOS e AGETRANSP/CENTRAL;
- d) Concessionárias de Transporte:
 - a. Estações;
 - b. Dados da frota;
 - c. Passageiros transportados;
 - d. Viagens realizadas;
 - e. Indicadores Operacionais
 - f. Comunicação da Concessionária;
 - g. Alterações Operacionais realizadas pela Concessionária; e
 - h. Acompanhamento diário da Operação Comercial.
- e) Concessionária de Rodovias:
 - a. Localização;
 - b. Volume de Tráfego;
 - c. Atendimentos;

- d. Acidentes;
- e. Medidas Aplicadas pela Concessionária;
- f. Situação da Operação Viária; e
- g. Relatório Fotográfico.

2 REGISTRO DE BOLETINS DE OCORRÊNCIAS DAS CONCESSIONÁRIAS

Os Boletins de Ocorrências são confeccionados para prosseguimento da investigação em distúrbios relevantes ocorridos na operação, conforme definido pela Resolução AGETRANSP nº 041. A Tabela 2.1 apresenta a quantidade de boletins gerados mensalmente nos últimos doze meses, discriminados por Concessionária.

Concessionária	jan/23	fev/23	mar/23	abr/23	mai/23	jun/23	jul/23	ago/23	set/23	out/23	nov/23	dez/23	jan/24	Total
CCR BARCAS	0	0	0	0	0	0	0	1	0	0	1	0	0	2
METRÔ RIO	5	2	6	2	3	3	3	3	1	2	4	4	8	46
RIO BARRA	0	0	0	0	1	0	0	0	1	0	0	1	0	3
ROTA 116	1	0	0	0	3	0	1	1	3	0	2	1	1	13
SUPERVIA	14	5	8	4	6	6	9	11	7	9	6	15	9	109
VIA LAGOS	0	1	1	2	1	0	3	0	1	0	0	1	2	12
Total	20	8	15	8	14	9	16	16	13	11	13	22	20	185

Tabela 2.1 AGETRANSP – Boletins de Ocorrências Emitidos pela CATRA para cada Concessionária



Gráfico 2.1 AGETRANSP – Boletins de Ocorrência Emitidos pela CATRA



Gráfico 2.2 AGETRANS – Boletins de Ocorrência Emitidos pela CATRA

3 CONCESSIONÁRIAS DE TRANSPORTE

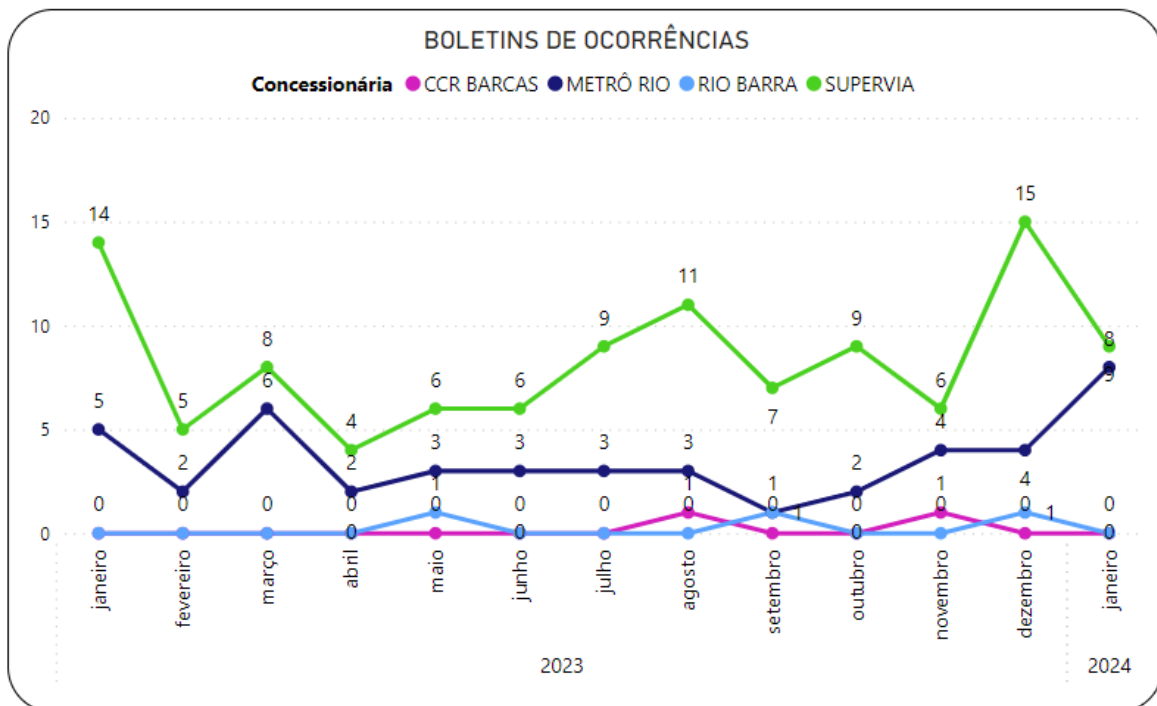
3.1 Concessionária CCR BARCAS

3.1.1 Estações

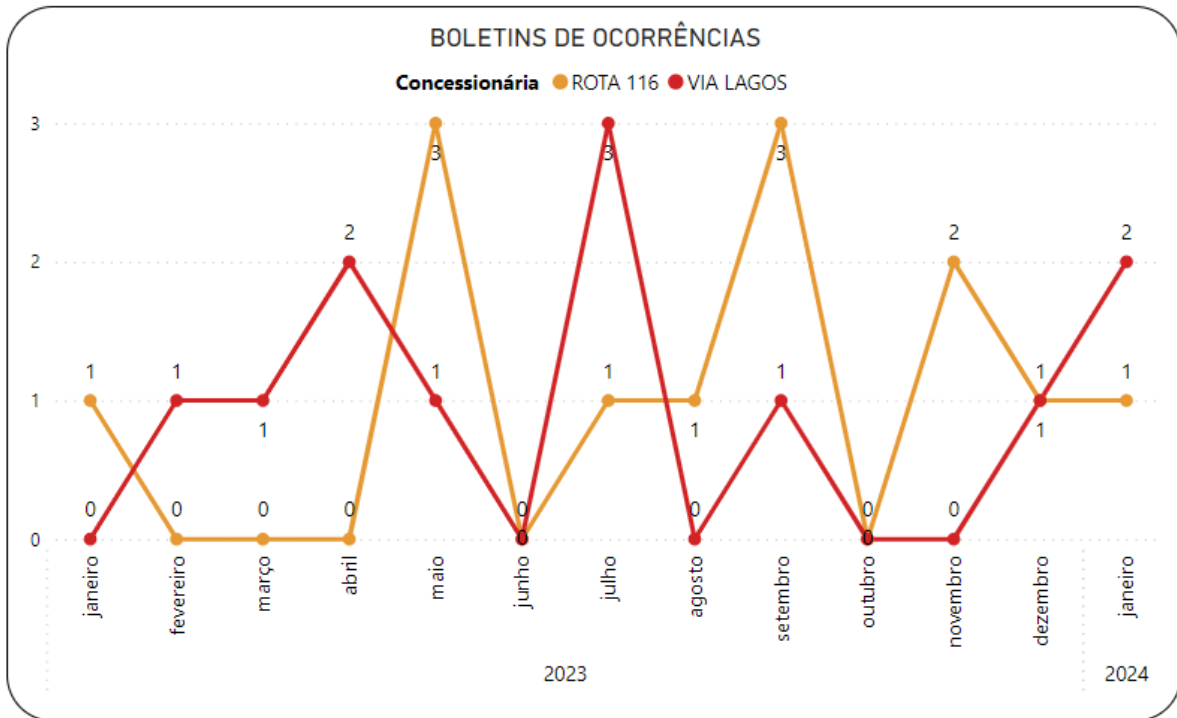
A concessão de transporte aquaviário de passageiros possui oito estações, cinco na Baía de Guanabara e três na Baía da Ilha Grande, com as seguintes características:

- Baía de Guanabara:

Baía de Guanabara				
Estações	Destinos			
Praça XV	Araribóia	Cocotá	Paquetá	Charitas
Araribóia	Praça XV			
Cocotá	Praça XV			
Paquetá	Praça XV			
Charitas	Praça XV			

Tabela 3.1 CCR Barcas – Estações Baía de Guanabara

- Baía da Ilha Grande:

Baía da Ilha Grande		
Estações	Linhas	
Abraão/Ilha Grande	Mangaratiba	Angra dos Reis
Mangaratiba	Abraão/Ilha Grande	Angra dos Reis
Angra dos Reis	Abraão/Ilha Grande	Mangaratiba

Tabela 3.2 CCR Barcas - Estações Baía da Ilha Grande

3.1.2 Dados da Frota

A classificação e o quantitativo de embarcações utilizadas pela Concessionária estão apresentados abaixo:

NOME	TIPO	LOTAÇÃO MÁXIMA	ASSENTOS
Brizamar	Lancha tradicional	500	326
Charitas	Lancha tradicional	500	326
Itaipu	Lancha tradicional	1000	375
Gávea	Catamarã HC-18	1300	900
Ingá	Catamarã HC-18	1300	900
Neves	Catamarã HC-18	1300	900
Urca	Catamarã HC-18	1300	900
Corcovado	Catamarã US2000	2000	1000
Itacoatiara	Catamarã US2000	2000	1000
Pão de Açúcar	Catamarã US2000	2000	1000
Apolo	Catamarã MC25	251	251
Netuno	Catamarã MC25	238	238
Zeus	Catamarã MC25	238	238
Falcão	Catamarã HSC	407	407
Harpia	Catamarã	645	645
Angra dos Reis	Lancha INACE	500	500
Ilha Grande	Lancha INACE	500	500

Tabela 3.3 CCR Barcas - Classificação de Embarcações

3.1.3 Frota Operacional e em Reserva por Linha

3.1.3.1 Linha Arribabóia

LINHA ARARIBÓIA:									
DATA	EMBARCAÇÕES QUE OPERARAM								
01/01/2024	NEVES	URCA	INGÁ	GÁVEA		PÃO AÇÚCAR	ITACOATIARA	HARPIA	
02/01/2024		URCA		GÁVEA	I. GRANDE			HARPIA	
03/01/2024		URCA	INGÁ				ITACOATIARA	HARPIA	
04/01/2024	NEVES	URCA	INGÁ	GÁVEA		PÃO AÇÚCAR	ITACOATIARA	HARPIA	
05/01/2024	NEVES	URCA	INGÁ	GÁVEA		PÃO AÇÚCAR	ITACOATIARA	HARPIA	
06/01/2024	NEVES	URCA	INGÁ	GÁVEA		PÃO AÇÚCAR	ITACOATIARA	HARPIA	
07/01/2024	NEVES	URCA	INGÁ	GÁVEA		PÃO AÇÚCAR	ITACOATIARA	HARPIA	A. DOS REIS
08/01/2024	NEVES	URCA	INGÁ	GÁVEA		PÃO AÇÚCAR	ITACOATIARA	HARPIA	
09/01/2024	NEVES	URCA	INGÁ		I. GRANDE	PÃO AÇÚCAR		HARPIA	
10/01/2024	NEVES						ITACOATIARA	HARPIA	
11/01/2024	NEVES	URCA	INGÁ	GÁVEA		PÃO AÇÚCAR	ITACOATIARA	HARPIA	
12/01/2024	NEVES		INGÁ	GÁVEA		PÃO AÇÚCAR	ITACOATIARA	HARPIA	
13/01/2024		URCA	INGÁ	GÁVEA		PÃO AÇÚCAR	ITACOATIARA	HARPIA	
14/01/2024	NEVES		INGÁ	GÁVEA		PÃO AÇÚCAR	ITACOATIARA	HARPIA	
15/01/2024	NEVES	URCA	INGÁ	GÁVEA		PÃO AÇÚCAR	ITACOATIARA	HARPIA	
16/01/2024	NEVES	URCA		GÁVEA				HARPIA	A. DOS REIS
17/01/2024		URCA				PÃO AÇÚCAR	ITACOATIARA	HARPIA	
18/01/2024	NEVES	URCA	INGÁ	GÁVEA		PÃO AÇÚCAR	ITACOATIARA	HARPIA	
19/01/2024	NEVES	URCA	INGÁ	GÁVEA		PÃO AÇÚCAR	ITACOATIARA	HARPIA	
20/01/2024		URCA	INGÁ	GÁVEA		PÃO AÇÚCAR	ITACOATIARA	HARPIA	
21/01/2024	NEVES	URCA	INGÁ	GÁVEA		PÃO AÇÚCAR	ITACOATIARA	HARPIA	
22/01/2024	NEVES	URCA	INGÁ	GÁVEA		PÃO AÇÚCAR	ITACOATIARA	HARPIA	
23/01/2024	NEVES	URCA	INGÁ	GÁVEA			ITACOATIARA	HARPIA	
24/01/2024	NEVES			GÁVEA			ITACOATIARA	HARPIA	
25/01/2024	NEVES			GÁVEA			ITACOATIARA	HARPIA	
26/01/2024	NEVES	URCA	INGÁ			PÃO AÇÚCAR	ITACOATIARA	HARPIA	
27/01/2024	NEVES	URCA	INGÁ	GÁVEA		PÃO AÇÚCAR		HARPIA	
28/01/2024	NEVES	URCA	INGÁ			PÃO AÇÚCAR	ITACOATIARA	HARPIA	
29/01/2024	NEVES		INGÁ	GÁVEA		PÃO AÇÚCAR	ITACOATIARA	HARPIA	
30/01/2024	NEVES	URCA		GÁVEA				HARPIA	
31/01/2024	NEVES	URCA		GÁVEA		PÃO AÇÚCAR		HARPIA	

Tabela 3.4 CCR Barcas - Frota diária disponível na linha Arribabóia.

3.1.3.2 Linha Charitas

LINHA CHARITAS:						
DATA	EMBARCAÇÕES QUE OPERARAM					
02/01/2024	FALCÃO	NETUNO	ZEUS	HARPIA		A.DOS REIS
03/01/2024	FALCÃO	NETUNO	ZEUS	HARPIA		
04/01/2024	FALCÃO	NETUNO	ZEUS	HARPIA		
05/01/2024	FALCÃO	NETUNO	ZEUS	HARPIA		A.DOS REIS
08/01/2024	FALCÃO	NETUNO	ZEUS	HARPIA	I. GRANDE	
09/01/2024	FALCÃO	NETUNO	ZEUS	HARPIA		A.DOS REIS
10/01/2024	FALCÃO	NETUNO	ZEUS	HARPIA		
11/01/2024	FALCÃO	NETUNO	ZEUS	HARPIA	I. GRANDE	A.DOS REIS
12/01/2024	FALCÃO	NETUNO	ZEUS	HARPIA		
15/01/2024	FALCÃO	NETUNO	ZEUS	HARPIA		
16/01/2024	FALCÃO	NETUNO	ZEUS	HARPIA		
17/01/2024	FALCÃO	NETUNO	ZEUS	HARPIA		
18/01/2024	FALCÃO	NETUNO	ZEUS	HARPIA		
19/01/2024	FALCÃO	NETUNO	ZEUS	HARPIA		
22/01/2024	FALCÃO	NETUNO	ZEUS	HARPIA		
23/01/2024	FALCÃO	NETUNO	ZEUS	HARPIA		
24/01/2024	FALCÃO	NETUNO	ZEUS	HARPIA		
25/01/2024	FALCÃO	NETUNO	ZEUS	HARPIA		A. DOS REIS
26/01/2024	FALCÃO	NETUNO	ZEUS	HARPIA		
29/01/2024	FALCÃO	NETUNO	ZEUS	HARPIA		
30/01/2024	FALCÃO	NETUNO	ZEUS	HARPIA		
31/01/2024	FALCÃO	NETUNO	ZEUS	HARPIA		

Tabela 3.5 CCR Barcas - Frota diária disponível na linha Charitas.

3.1.3.3 Linha Cocotá

LINHA COCOTÁ:									
DATA	EMBARCAÇÕES QUE OPERARAM								
02/01/2024	NEVES	INGÁ			FALCÃO				
03/01/2024	NEVES	INGÁ		GÁVEA				A. DOS REIS	
04/01/2024	NEVES			GÁVEA				A. DOS REIS	
05/01/2024	NEVES		URCA	GÁVEA			I. GRANDE		
08/01/2024	NEVES	INGÁ	URCA			HARPIA		A. DOS REIS	
09/01/2024			URCA	GÁVEA	FALCÃO				
10/01/2024		INGÁ	URCA	GÁVEA				A. DOS REIS	ZEUS
11/01/2024	NEVES		URCA				I. GRANDE		
12/01/2024			URCA	GÁVEA				A. DOS REIS	
15/01/2024		INGÁ	URCA	GÁVEA					
16/01/2024		INGÁ		GÁVEA				A. DOS REIS	
17/01/2024	NEVES	INGÁ	URCA				I. GRANDE		
18/01/2024		INGÁ	URCA				I. GRANDE		
19/01/2024	NEVES			GÁVEA				A. DOS REIS	
22/01/2024	NEVES		URCA	GÁVEA			I. GRANDE		
23/01/2024			URCA	GÁVEA				A. DOS REIS	
24/01/2024	NEVES			GÁVEA			I. GRANDE		
25/01/2024		INGÁ		GÁVEA			I. GRANDE		
26/01/2024	NEVES	INGÁ		GÁVEA				A. DOS REIS	
29/01/2024	NEVES		URCA				I. GRANDE		
30/01/2024	NEVES		URCA				I. GRANDE		
31/01/2024	NEVES		URCA				I. GRANDE		

Tabela 3.6 CCR Barcas - Frota diária disponível na linha Cocotá.

3.1.3.4 Linha Paquetá

LINHA PAQUETÁ:									
DATA	EMBARCAÇÕES QUE OPERARAM								
01/01/2024				GÁVEA	HARPIA	A. DOS REIS	I. GRANDE	NETUNO	
02/01/2024		INGÁ	URCA	GÁVEA	HARPIA				ZEUS
03/01/2024		INGÁ	URCA	GÁVEA				NETUNO	
04/01/2024				GÁVEA		A. DOS REIS	I. GRANDE		ZEUS
05/01/2024			URCA		HARPIA	A. DOS REIS	I. GRANDE	NETUNO	
06/01/2024				GÁVEA		A. DOS REIS	I. GRANDE	NETUNO	ZEUS
07/01/2024		INGÁ	URCA	GÁVEA		A. DOS REIS	I. GRANDE	NETUNO	ZEUS
08/01/2024	NEVES					A. DOS REIS	I. GRANDE	NETUNO	ZEUS
09/01/2024		INGÁ	URCA	GÁVEA			I. GRANDE		ZEUS
10/01/2024	NEVES	INGÁ	URCA						ZEUS
11/01/2024						A. DOS REIS	I. GRANDE	NETUNO	ZEUS
12/01/2024						A. DOS REIS	I. GRANDE	NETUNO	ZEUS
13/01/2024	NEVES					A. DOS REIS	I. GRANDE	NETUNO	ZEUS
14/01/2024					HARPIA	A. DOS REIS	I. GRANDE	NETUNO	ZEUS
15/01/2024						A. DOS REIS	I. GRANDE	NETUNO	ZEUS
16/01/2024	NEVES		URCA			A. DOS REIS		NETUNO	
17/01/2024	NEVES		URCA	GÁVEA				NETUNO	
18/01/2024					HARPIA	A. DOS REIS	I. GRANDE	NETUNO	
19/01/2024	NEVES				HARPIA	A. DOS REIS	I. GRANDE	NETUNO	
20/01/2024					HARPIA	A. DOS REIS	I. GRANDE		ZEUS
21/01/2024						A. DOS REIS	I. GRANDE	NETUNO	ZEUS
22/01/2024						A. DOS REIS	I. GRANDE	NETUNO	ZEUS
23/01/2024	NEVES	INGÁ	URCA	GÁVEA					ZEUS
24/01/2024	NEVES	INGÁ		GÁVEA	HARPIA			NETUNO	
25/01/2024	NEVES	INGÁ		GÁVEA	HARPIA				ZEUS
26/01/2024	NEVES					A. DOS REIS	I. GRANDE		ZEUS
27/01/2024					HARPIA	A. DOS REIS	I. GRANDE	NETUNO	ZEUS
28/01/2024	NEVES	INGÁ				A. DOS REIS	I. GRANDE		ZEUS
29/01/2024	NEVES	INGÁ	URCA		HARPIA	A. DOS REIS	I. GRANDE		ZEUS
30/01/2024	NEVES	INGÁ	URCA	GÁVEA				NETUNO	ZEUS
31/01/2024	NEVES		URCA	GÁVEA		A. DOS REIS		NETUNO	

Tabela 3.7 CCR Barcas - Frota diária disponível na linha Paquetá.

3.1.3.5 Linha Divisão Sul Fluminense

LINHA DIVISÃO SUL FLUMINENSE:		
DATA	EMBARCAÇÕES QUE OPERARAM	
01/01/2024	ITAIPU	
02/01/2024	ITAIPU	
03/01/2024	ITAIPU	
04/01/2024		CHARITAS
05/01/2024		CHARITAS
06/01/2024		CHARITAS
07/01/2024		CHARITAS
08/01/2024	ITAIPU	
09/01/2024	ITAIPU	
10/01/2024		CHARITAS
11/01/2024		CHARITAS
12/01/2024		CHARITAS
13/01/2024		CHARITAS
14/01/2024	ITAIPU	
15/01/2024	ITAIPU	
16/01/2024	ITAIPU	
17/01/2024	ITAIPU	
18/01/2024		CHARITAS
19/01/2024		CHARITAS
20/01/2024		CHARITAS
21/01/2024		CHARITAS
22/01/2024	ITAIPU	
23/01/2024	ITAIPU	
24/01/2024	ITAIPU	
25/01/2024		CHARITAS
26/01/2024		CHARITAS
27/01/2024		CHARITAS
28/01/2024	ITAIPU	
29/01/2024	ITAIPU	
30/01/2024	ITAIPU	
31/01/2024	ITAIPU	

Tabela 3.8 Frota diária disponível na linha Divisão Sul Fluminense.

3.1.4 Passageiros Transportados

3.1.4.1 Passageiros Transportados por Ano

O quantitativo anual de passageiros transportados está apresentado abaixo:

Ano	Passageiros	Ano	Passageiros
1992	31.498.179	2008	24.364.689
1993	26.646.615	2009	24.958.103
1994	23.676.892	2010	26.685.135
1995	24.216.227	2011	29.403.411
1996	21.731.823	2012	28.925.457
1997	19.032.103	2013	28.944.928
1998	19.940.922	2014	28.453.576
1999	20.404.686	2015	26.967.322
2000	20.745.605	2016	24.042.078
2001	16.591.022	2017	19.756.617
2002	14.929.850	2018	19.422.758
2003	14.834.424	2019	20.696.818
2004	15.794.982	2020	8.481.519
2005	15.130.083	2021	5.832.022
2006	16.224.375	2022	10.335.918
2007	22.892.314	2023	13.428.425

Tabela 3.9 CCR Barcas – Passageiros Transportados por Ano



Gráfico 3.1 CCR Barcas - Passageiros Transportados por Ano

3.1.4.2 Passageiros Transportados por Mês

A média por dia útil e o quantitativo de passageiros transportados mensalmente por destino, durante os últimos 12 (doze) meses, estão apresentados a seguir:

▪ Passageiros Transportados:

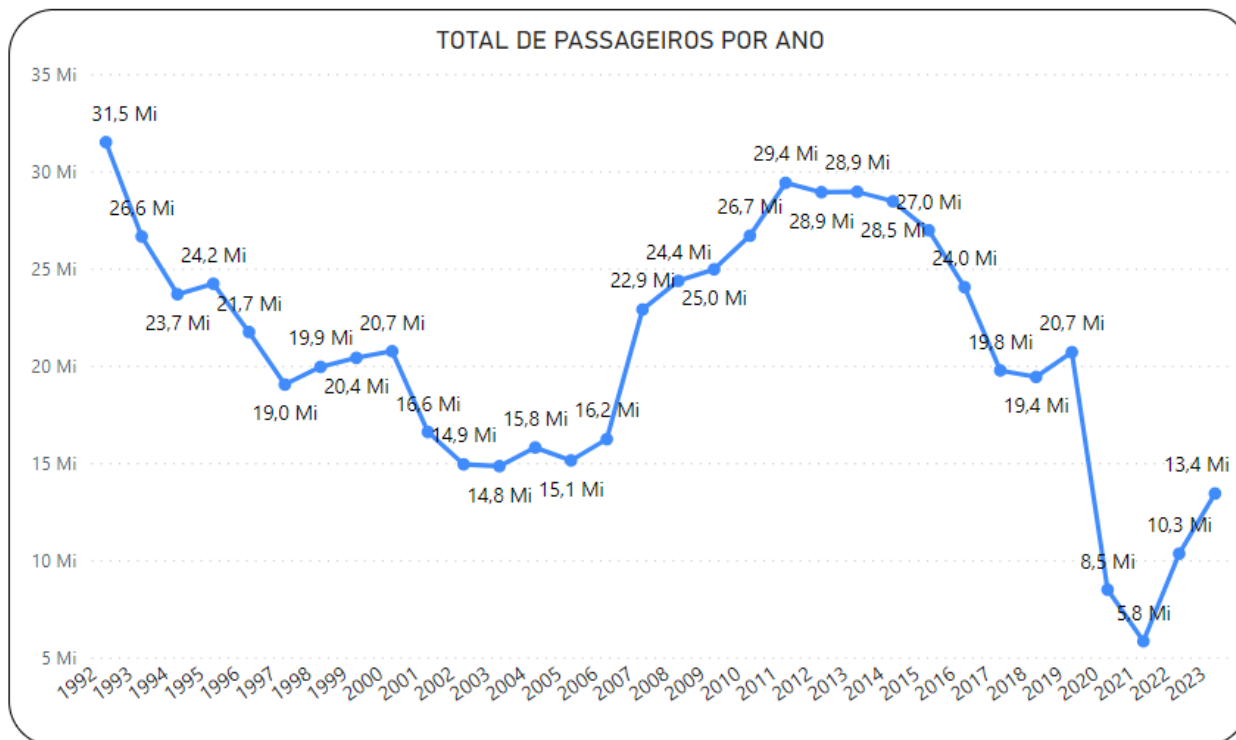
TOTAL DE PASSAGEIROS						
Ano	Divisão Sul	Praça XV-Araribóia	Praça XV-Charitas	Praça XV-Cocotá	Praça XV-Paquetá	Total
2023						
janeiro	28.102	769.800	54.179	18.672	101.797	972.550
fevereiro	20.628	844.907	50.104	16.467	79.834	1.011.940
março	21.324	916.202	76.612	22.388	98.029	1.134.555
abril	15.088	821.971	62.678	20.248	92.944	1.012.929
maio	12.708	986.912	78.050	27.974	102.985	1.208.629
junho	9.910	870.424	66.933	23.540	92.705	1.063.512
julho	17.341	940.629	69.669	26.540	106.664	1.160.843
agosto	12.302	1.006.556	84.465	29.034	90.924	1.223.281
setembro	18.393	965.346	71.576	23.620	117.820	1.196.755
outubro	15.294	946.037	75.256	25.252	92.571	1.154.410
novembro	16.105	908.370	70.669	22.952	96.683	1.114.779
dezembro	20.798	871.565	65.446	21.920	97.696	1.077.425
2024						
janeiro	27.467	872.718	69.464	23.249	103.743	1.096.641

Tabela 3.10 CCR Barcas – Total de Passageiros Transportados por Mês

▪ Média de Passageiros Transportados nos Dias Úteis:

MÉDIA DE PASSAGEIROS NOS DIAS ÚTEIS						
Ano	Divisão Sul	Praça XV-Araribóia	Praça XV-Charitas	Praça XV-Cocotá	Praça XV-Paquetá	
2023						
janeiro	910	33.278	2.580	889		3.198
fevereiro	634	36.128	3.033	987		2.656
março	615	37.450	3.331	973		2.628
abril	436	41.519	3.482	1.125		2.727
maio	370	41.700	3.548	1.272		2.640
junho	315	42.192	3.523	1.239		2.847
julho	565	41.101	3.318	1.264		3.256
agosto	379	41.343	3.672	1.262		2.742
setembro	512	43.948	3.579	1.181		3.024
outubro	447	41.869	3.584	1.202		2.707
novembro	458	43.359	3.719	1.208		2.811
dezembro	665	39.692	3.272	1.096		3.123
2024						
janeiro	917	36.154	3.157	1.057		3.254

Tabela 3.11 CCR Barcas – Média de Passageiros Transportados nos Dias Úteis



Gráfico 3.2 CCR Barcas – Total de Passageiros Transportados por Mês – Praça XV-Araribóia



Gráfico 3.3 CCR Barcas - Total de Passageiros Transportados por Mês – Praça XV-Paquetá

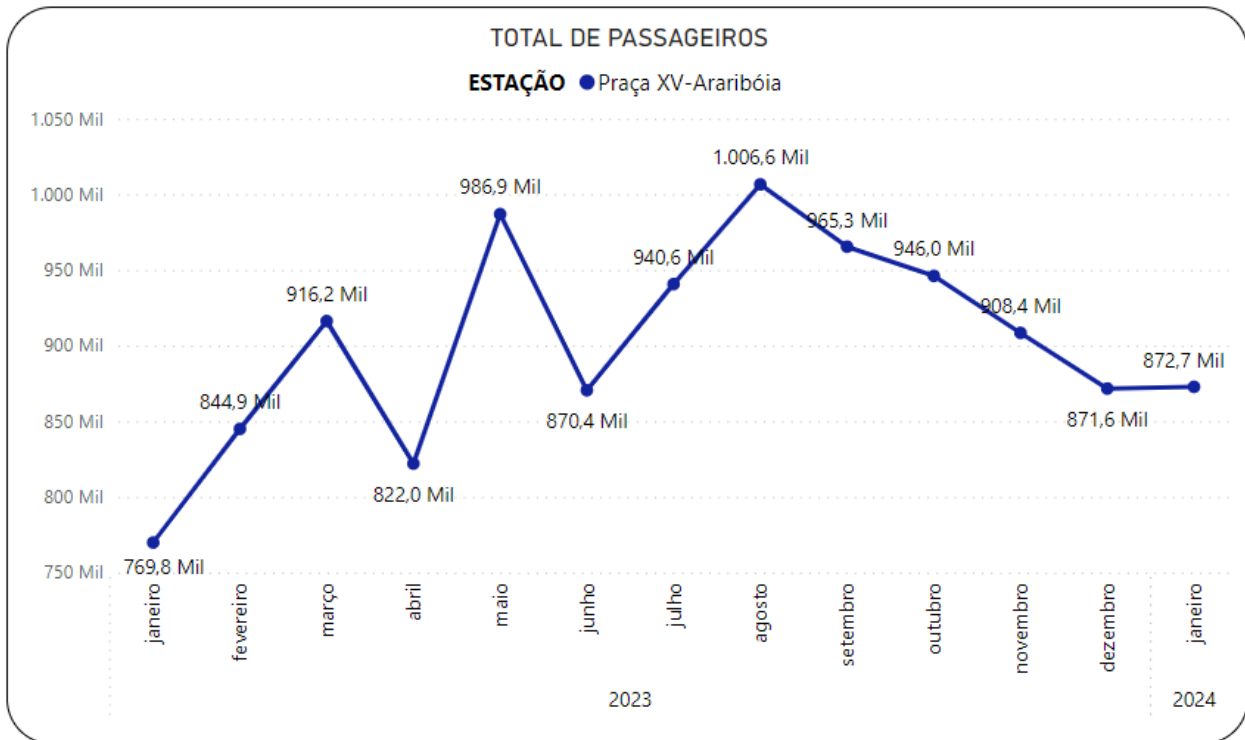

Gráfico 3.4 CCR Barcas – Total de Passageiros Transportados por Mês – Praça XV-Cocotá

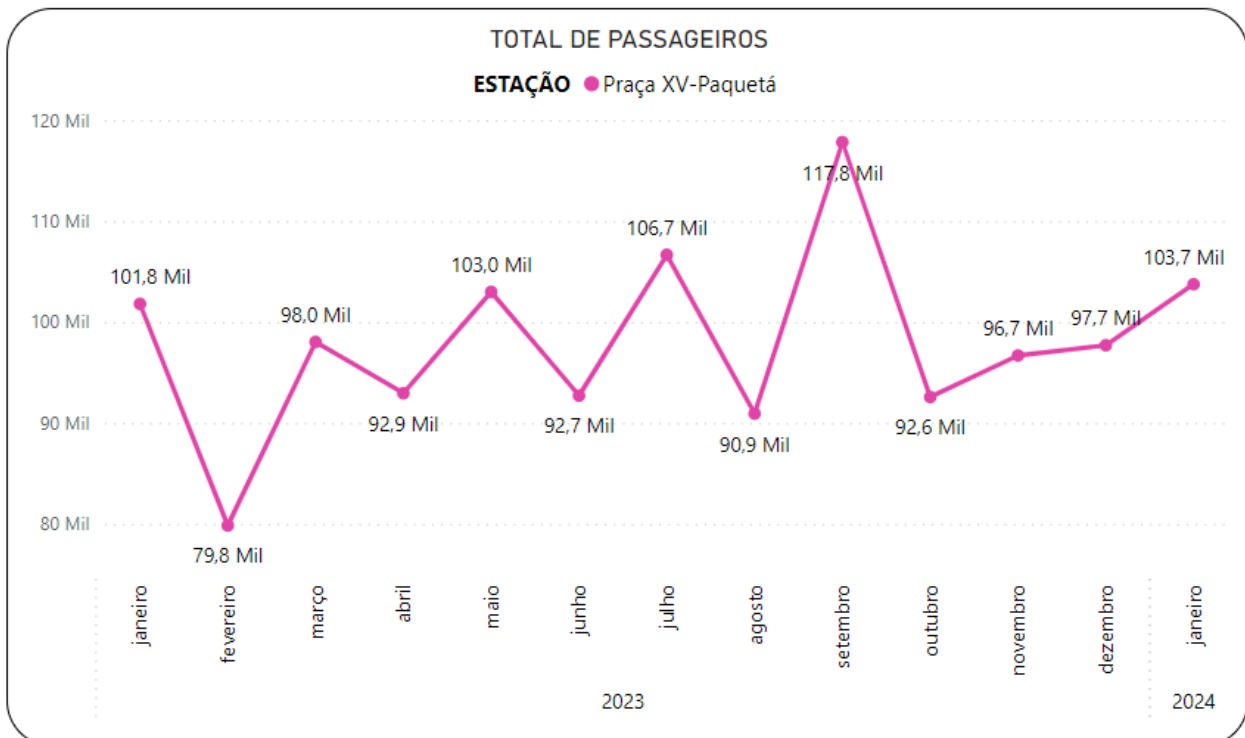

Gráfico 3.5 CCR Barcas – Total de Passageiros Transportados por Mês – Praça XV- Charitas

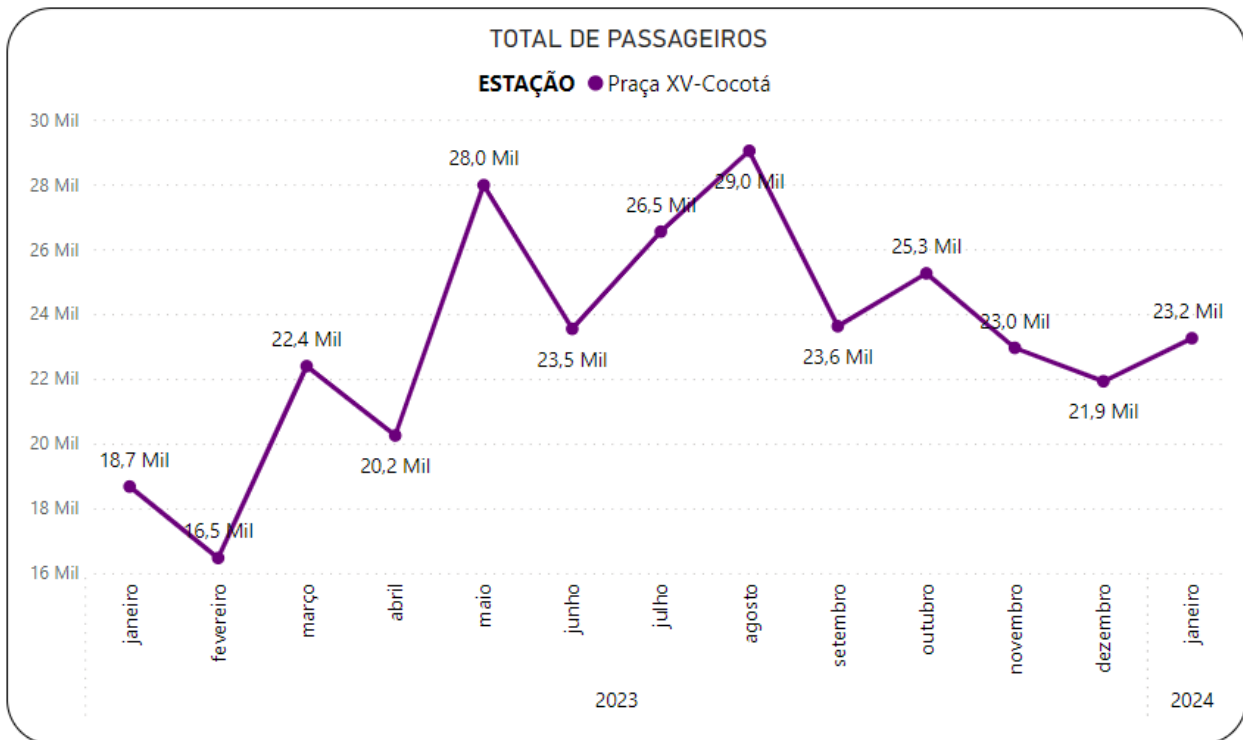

Gráfico 3.6 CCR Barcas – Total de Passageiros Transportados por Mês – Divisão Sul

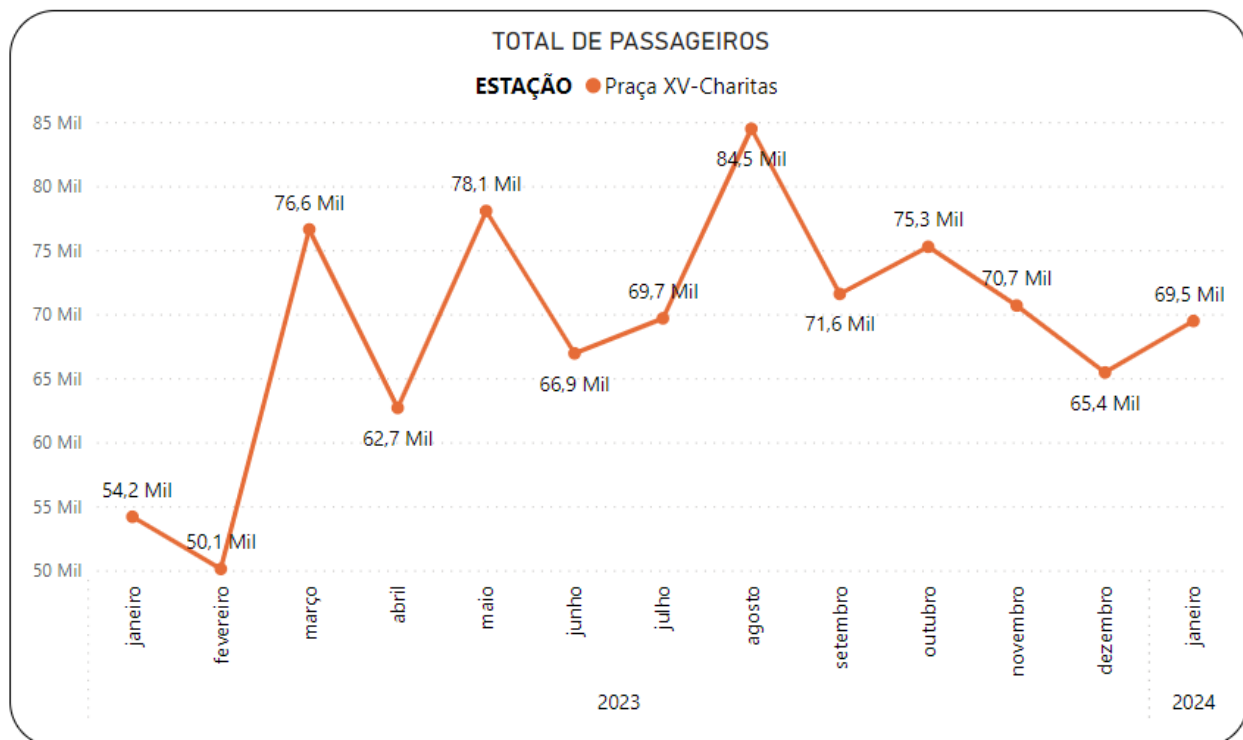

Gráfico 3.7 CCR Barcas – Média de Passageiros Transportados nos Dias Úteis – Praça XV-Araribóia



Gráfico 3.8 CCR Barcas – Média de Passageiros Transportados nos Dias Úteis – Praça XV-Paquetá

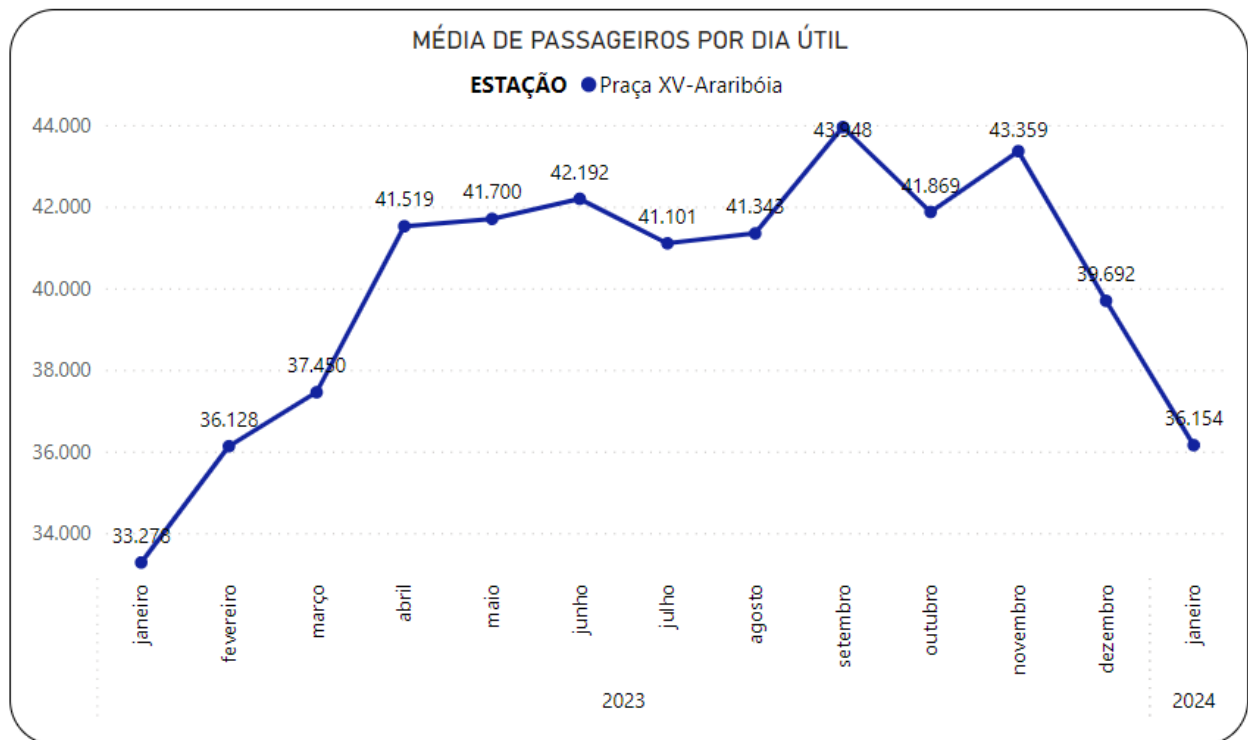

Gráfico 3.9 CCR Barcas – Média de Passageiros Transportados nos Dias Úteis – Praça XV-Cocotá

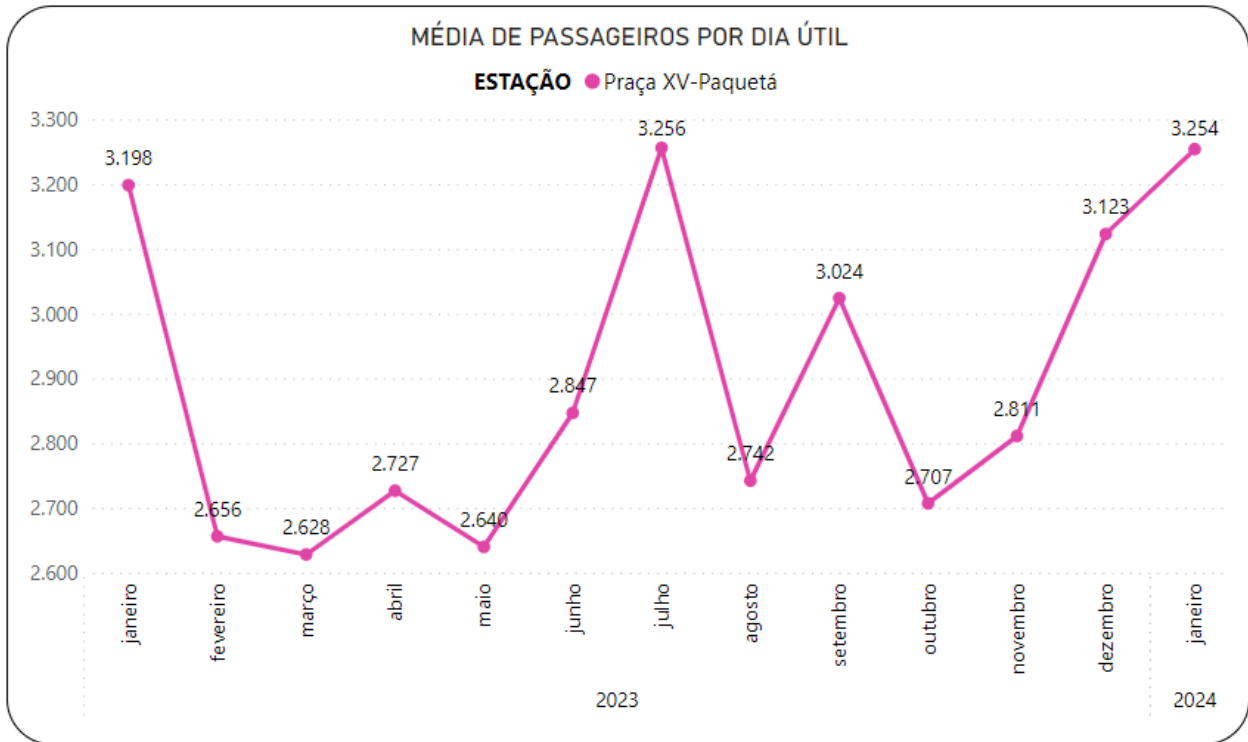

Gráfico 3.10 CCR Barcas – Média de Passageiros Transportados nos Dias Úteis – Praça XV - Charitas

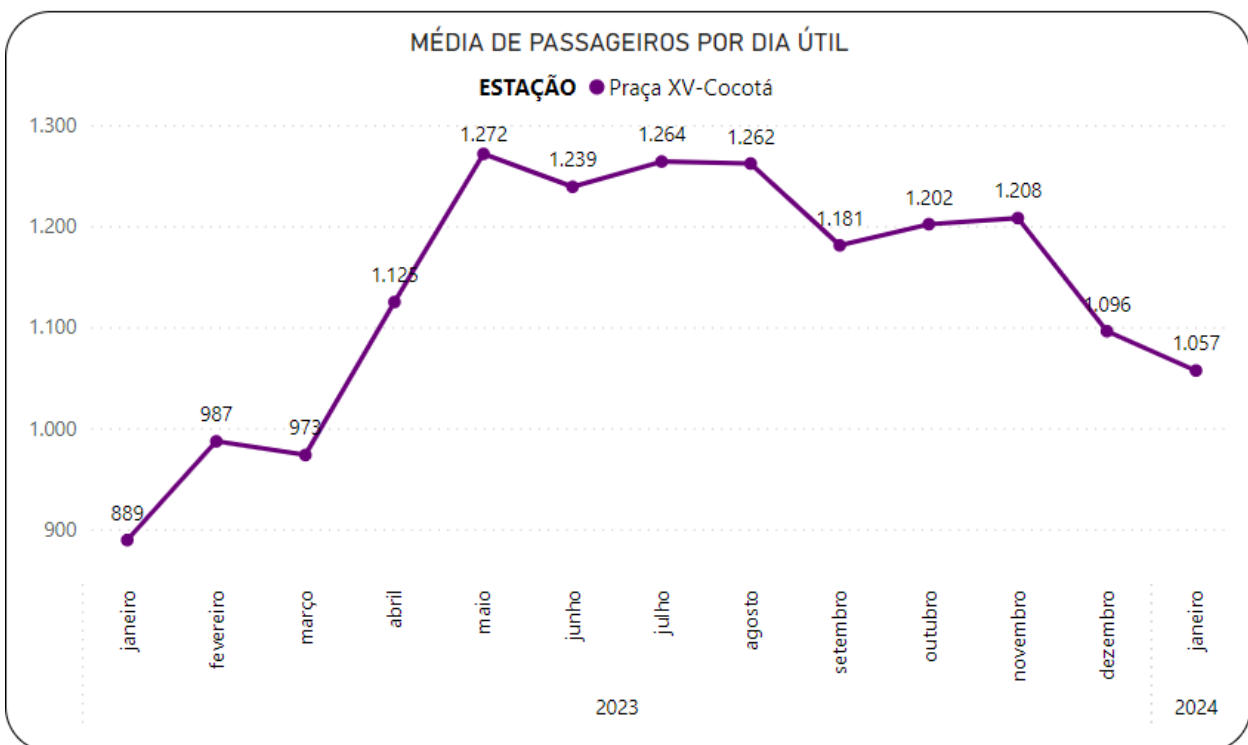

Gráfico 3.11 CCR Barcas – Média de Passageiros Transportados nos Dias Úteis – Divisão Sul

3.1.5 Viagens Realizadas

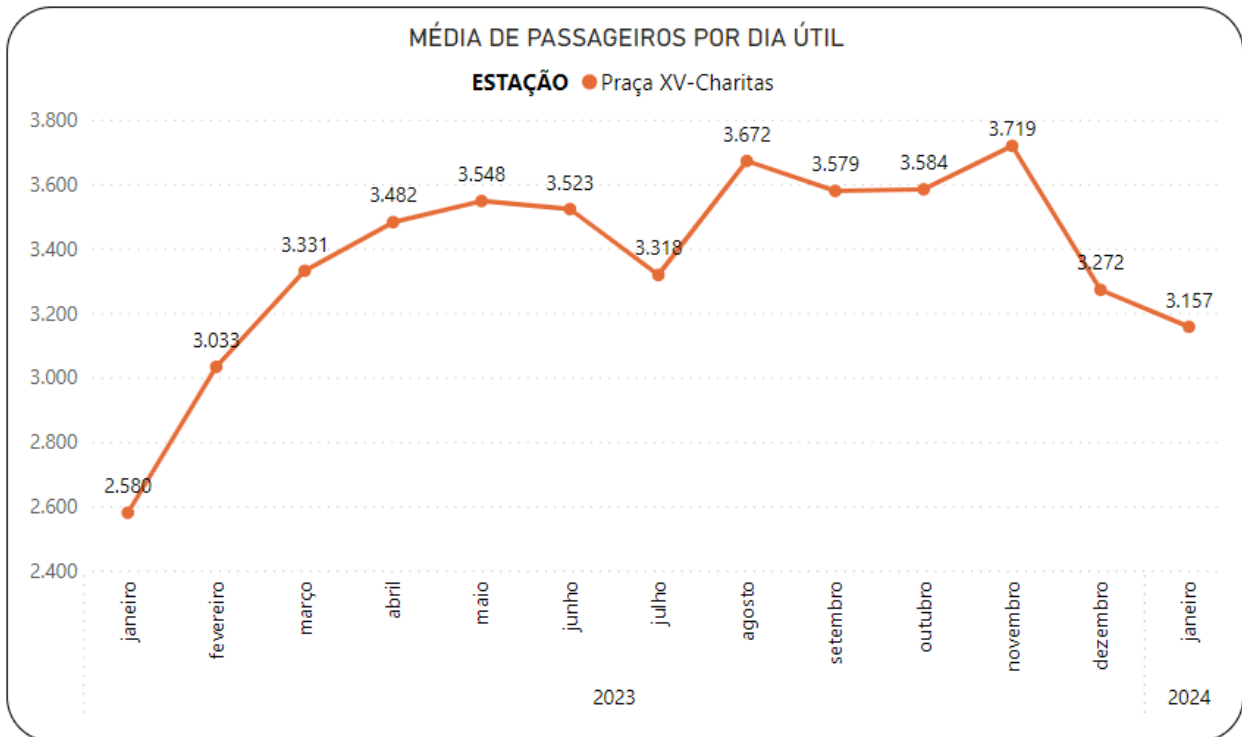
As tabelas abaixo apresentam a quantidade de viagens realizadas e a média mensal (por dia útil) de viagens realizadas dos últimos 12 (doze) meses, ambos por destino.

TOTAL DE VIAGENS						
Ano	Divisão Sul	Praça XV-Araribóia	Praça XV-Charitas	Praça XV-Cocotá	Praça XV-Paquetá	Total
2023						
janeiro	124	2.890	1.149	126	435	4.724
fevereiro	112	2.577	934	102	393	4.118
março	124	3.058	1.262	138	587	5.169
abril	120	2.666	989	108	696	4.579
maio	124	2.990	1.210	132	709	5.165
junho	120	2.765	1.099	120	687	4.791
julho	124	2.953	1.155	126	712	5.070
agosto	124	3.067	1.265	138	706	5.300
setembro	119	2.754	1.045	114	690	4.722
outubro	124	2.833	1.099	120	712	4.888
novembro	120	2.640	989	108	693	4.550
dezembro	124	2.876	1.100	120	715	4.935
2024						
janeiro	124	2.940	1.207	132	709	5.112

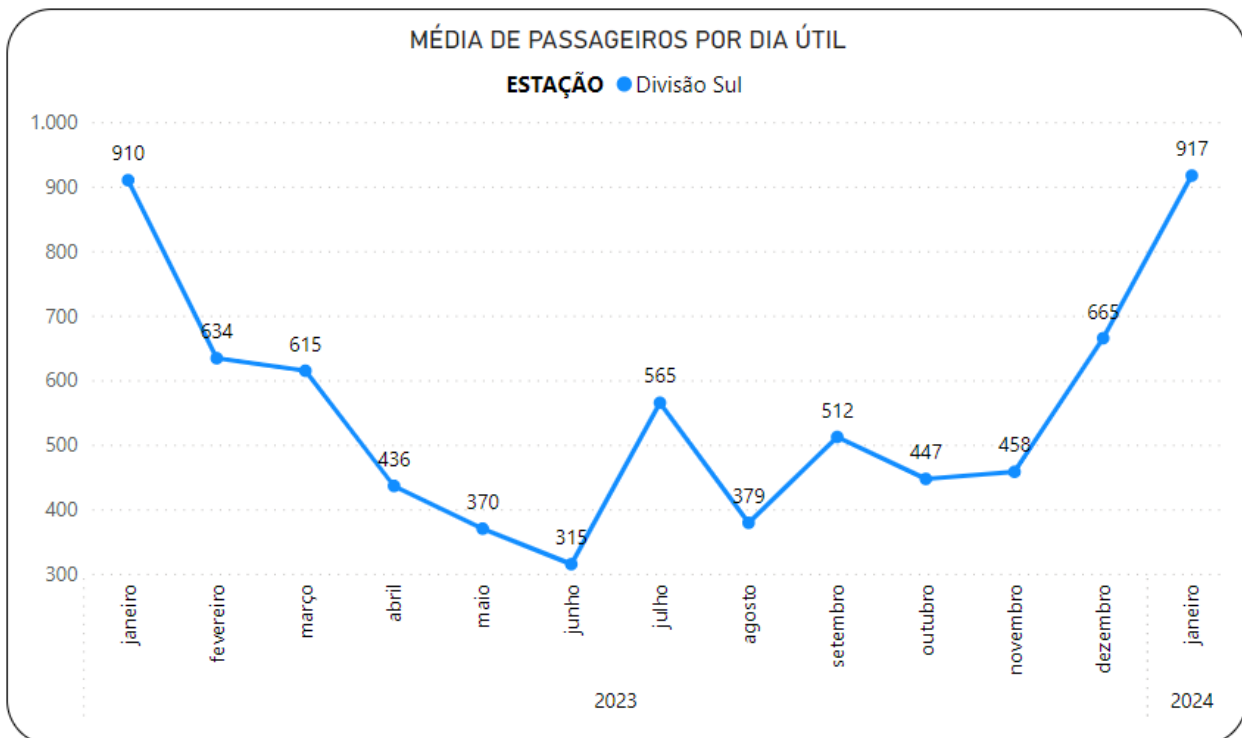
Tabela 3.12 CCR Barcas – Viagens Realizadas por Mês

MÉDIA DE VIAGENS POR DIA ÚTIL					
Ano	Divisão Sul	Praça XV-Araribóia	Praça XV-Charitas	Praça XV-Cocotá	Praça XV-Paquetá
2023					
janeiro	4	113	55	6	15
fevereiro	4	113	55	6	15
março	4	113	55	6	19
abril	4	113	55	6	22
maio	4	114	55	6	22
junho	4	109	52	6	22
julho	4	114	55	6	22
agosto	4	114	55	6	22
setembro	4	110	52	6	22
outubro	4	110	52	6	22
novembro	4	109	52	6	22
dezembro	4	114	55	6	22
2024					
janeiro	4	113	55	6	22

Tabela 3.13 CCR Barcas – Média De Viagens Realizadas nos Dias Úteis

3.1.6 Milhas Navegadas

Os próximos 3 (três) gráficos apresentam o total de milhas navegadas e a relação entre passageiros por milha navegada dos últimos 12 (doze) meses, ambos por destino.



Gráfico 3.12 CCR Barcas – Total de Milhas Navegadas



Gráfico 3.13 CCR Barcas – Passageiro por Milha Navegada Pça XV-Charitas, Pça XV-Paquetá, Pça XV-Cocotá e Div. Sul

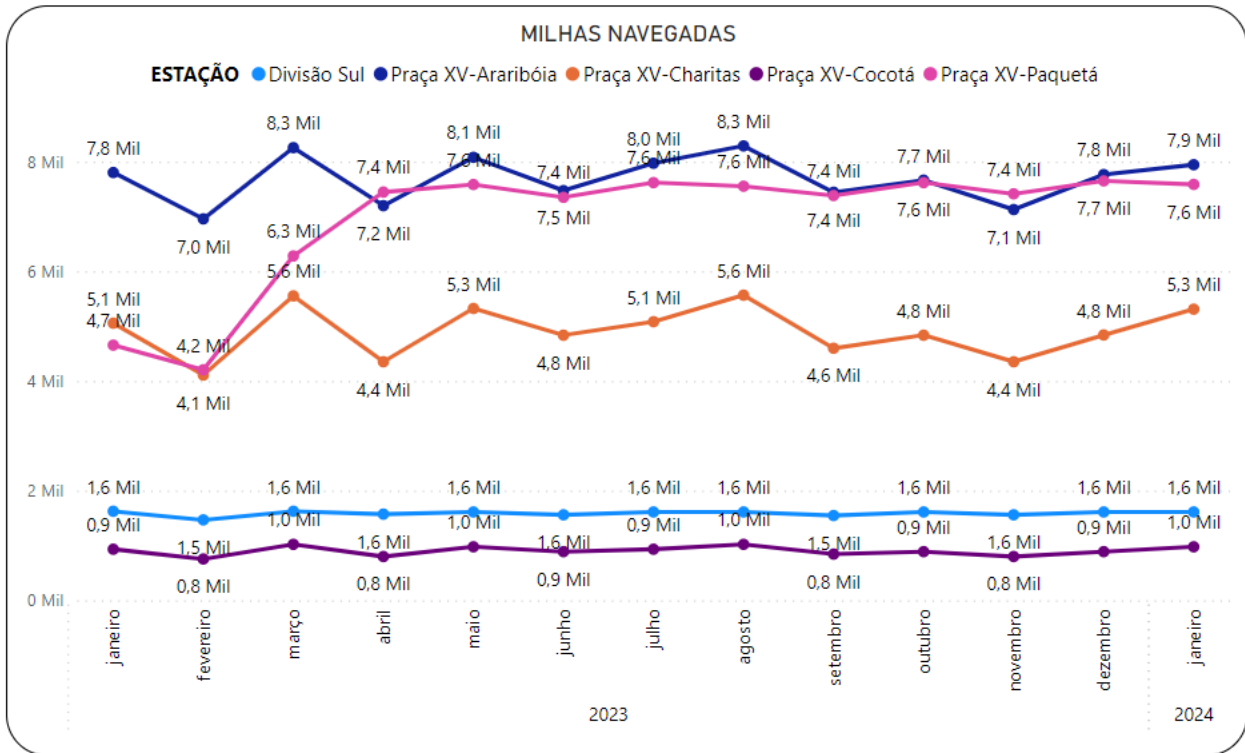

Gráfico 3.14 CCR Barcas – Passageiro por Milha Navegada Pça XV-Araribóia

3.1.7 Alterações Operacionais Realizadas pela CCR BARCAS

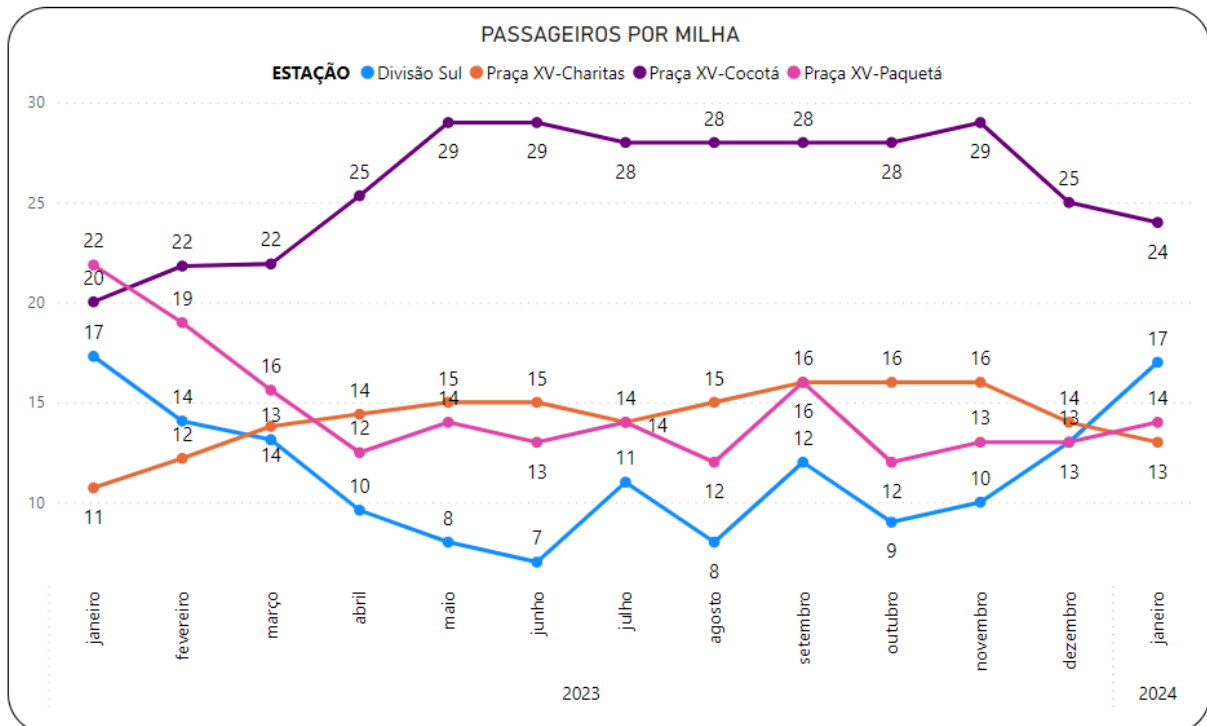
Não houve alterações operacionais no período analisado pelo presente Relatório Técnico em comparação ao mês anterior.

3.1.8 Índices de Desempenho

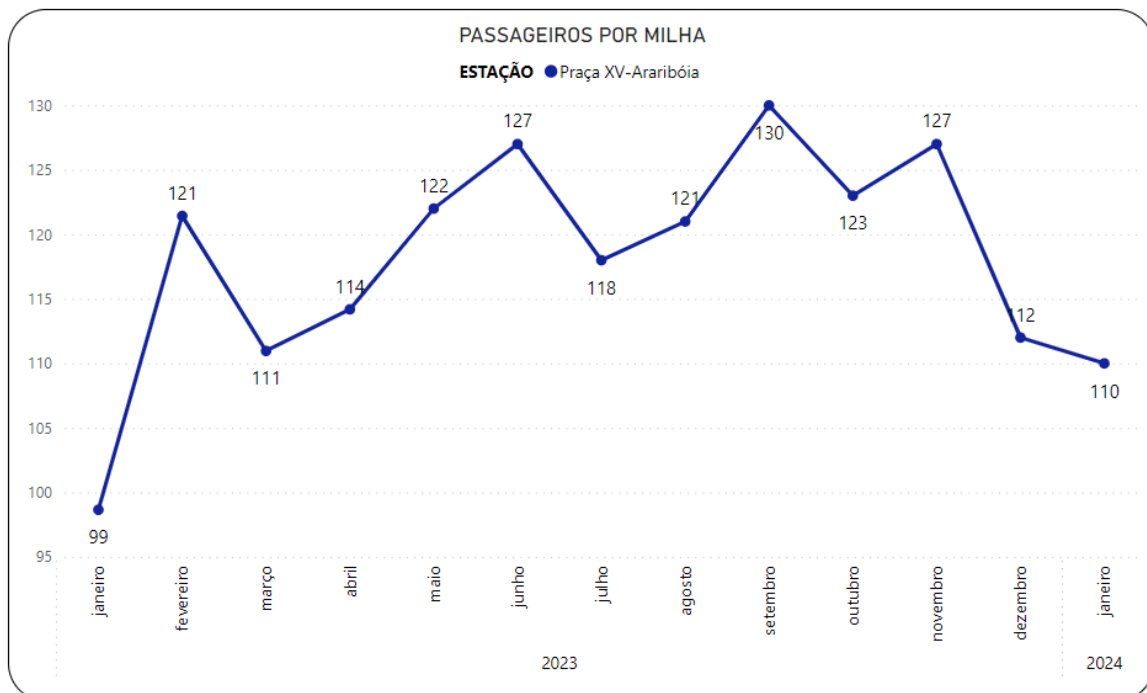
Os Índices de Desempenho são ferramentas que possibilitam à Agência acompanhar os serviços prestados, identificando melhorias ou deterioração na operação.

3.1.8.1 Índice do Cumprimento da Programação das Viagens

O Índice do Cumprimento da Programação das Viagens (ICPV) mede a relação entre as viagens realizadas e as viagens programadas, incluindo as viagens extras. Os dados dos últimos 12 (doze) meses, por linha, estão representados nos gráficos abaixo.

→ Valor contratualmente previsto: maior que 95%.



Gráfico 3.15 CCR Barcas – ICPV - Niterói



Gráfico 3.16 Gráfico 3.17 CCR Barcas – ICPV – Paquetá

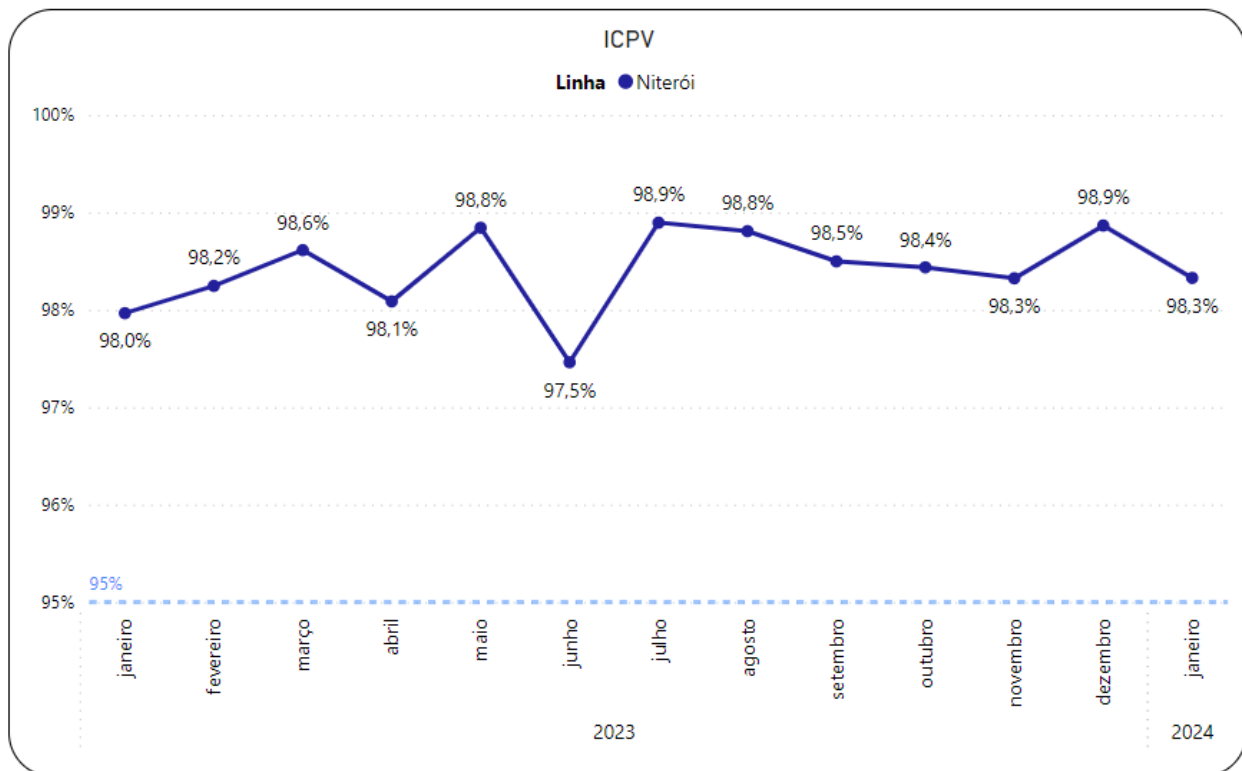

Gráfico 3.18 Gráfico 3.19 CCR Barcas – ICPV - Cocotá

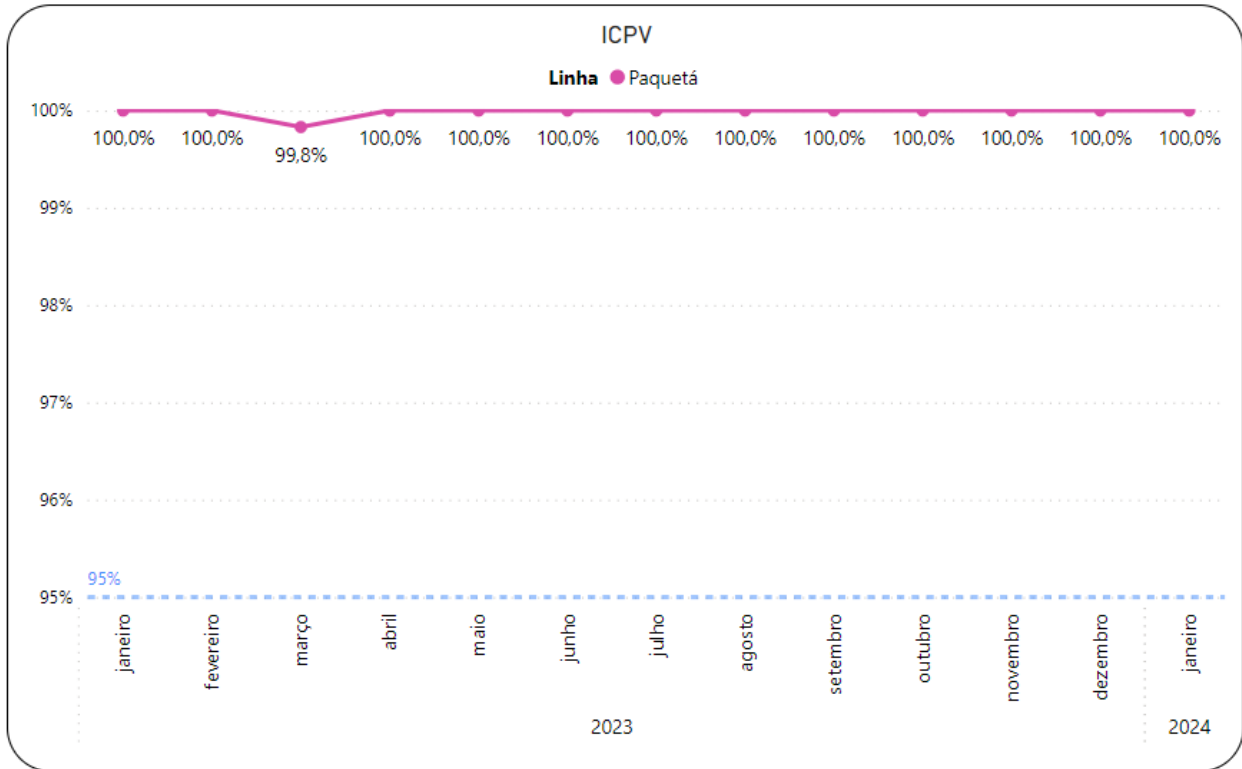

Gráfico 3.20 Gráfico 3.21 CCR Barcas – ICPV – Charitas

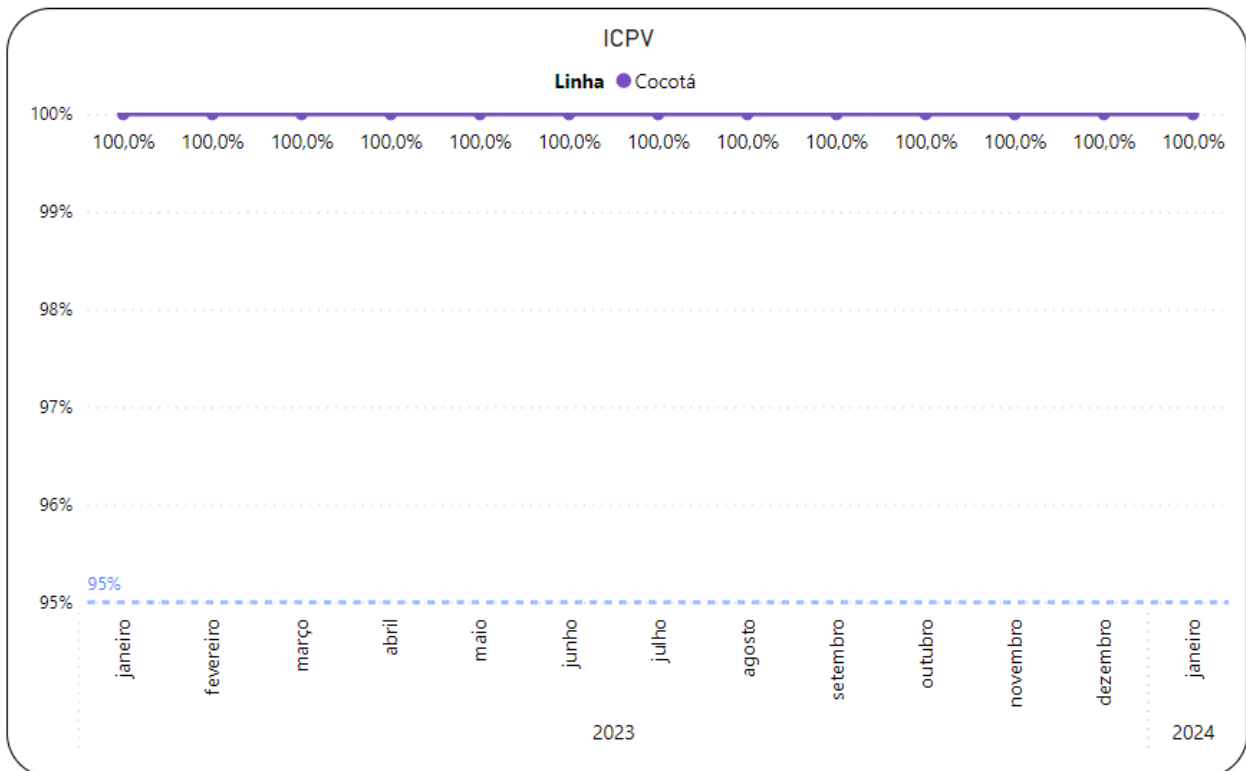

Gráfico 3.22 Gráfico 3.23 CCR Barcas – ICPV – Divisão Sul

3.1.8.2 Índice do Cumprimento da Programação das Viagens em Horário de Pico

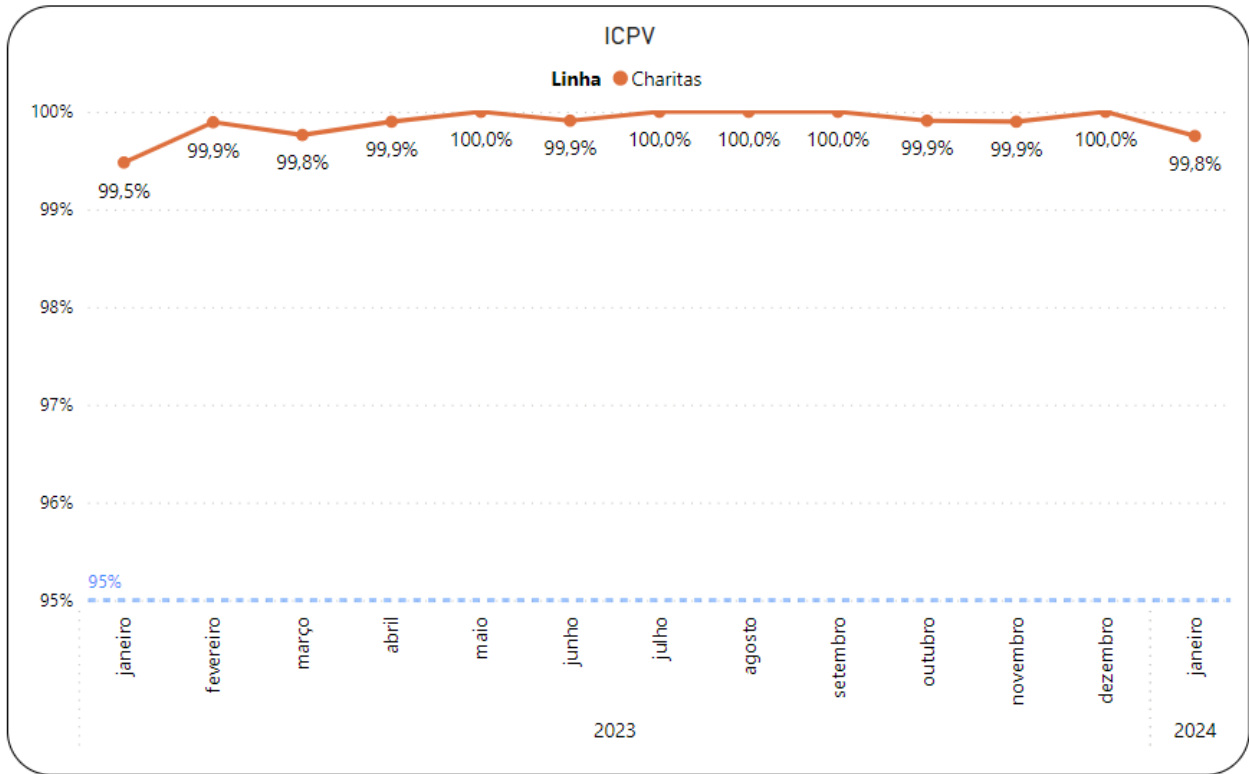
O Índice do Cumprimento da Programação das Viagens em Horário de Pico (ICPVp) mede a relação entre as viagens realizadas e as viagens programadas, incluindo as viagens extras, todas durante o horário de pico. Este Índice é calculado apenas para as linhas de Niterói e Charitas. Os dados dos últimos 12 (doze) meses, por linha, estão representados nos gráficos abaixo.

→ Valor contratualmente previsto: maior que 95%.

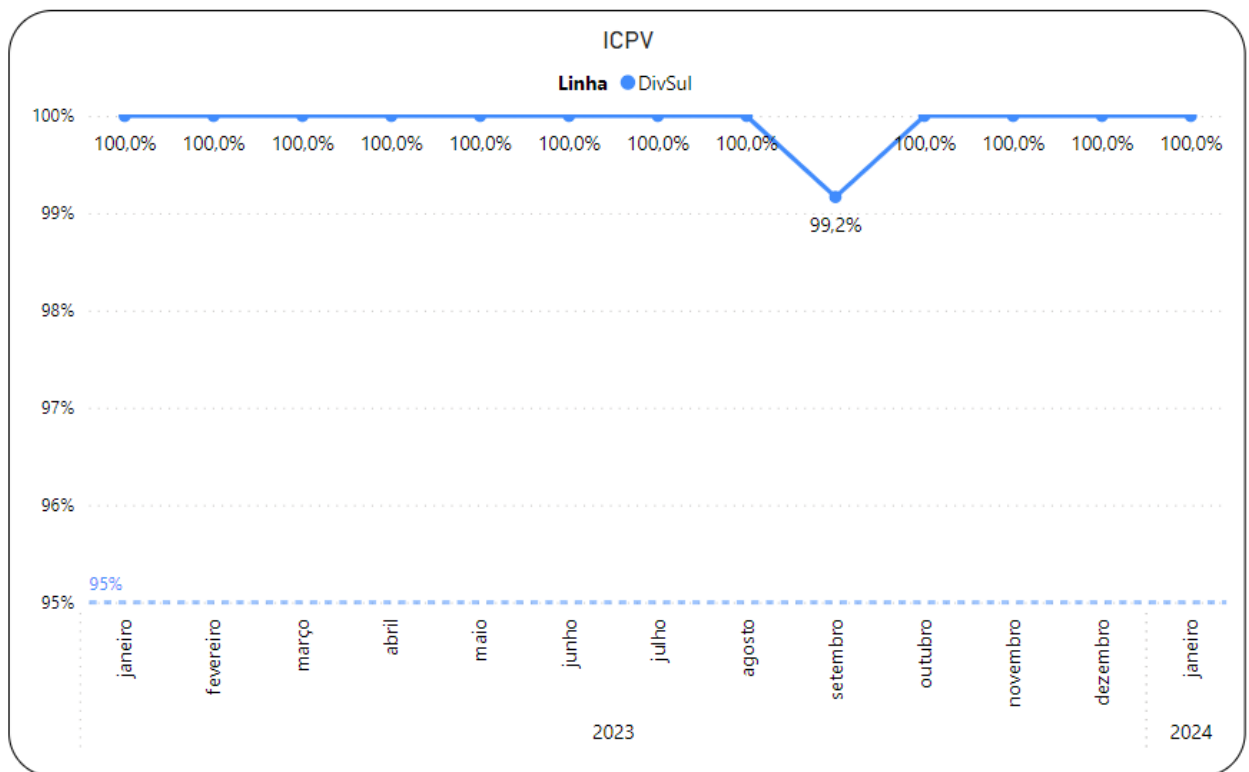

Gráfico 3.24 CRR Barcas – ICPVp – Niterói



Gráfico 3.25 CCR Barcas – ICPVp – Charitas

3.1.8.3 Índice do Cumprimento da Programação dos Horários

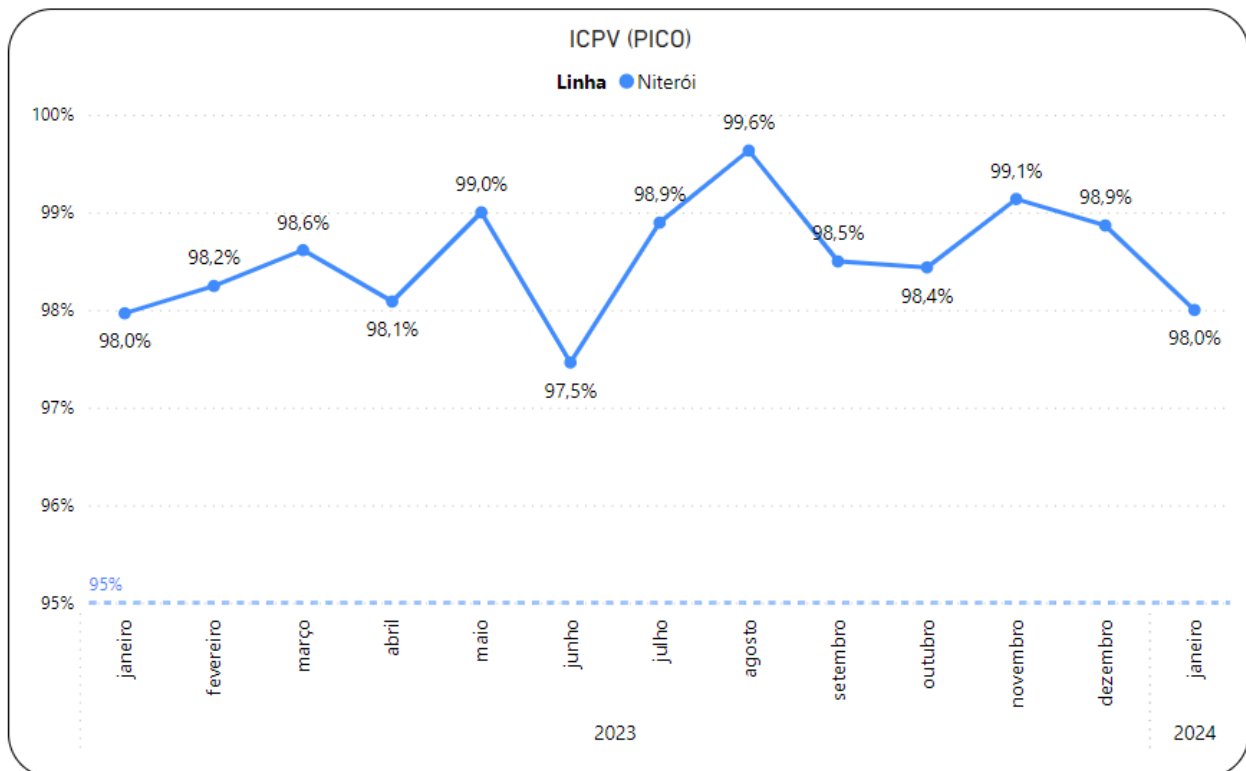
O Índice de Cumprimento da Programação dos Horários (ICPH) avalia o cumprimento e a pontualidade das viagens em relação à grade horária divulgada para os usuários de cada uma das linhas. Os dados dos últimos 12 (doze) meses, por linha, estão apresentados nos gráficos abaixo.

➔ Valor contratualmente previsto: maior que 93%.

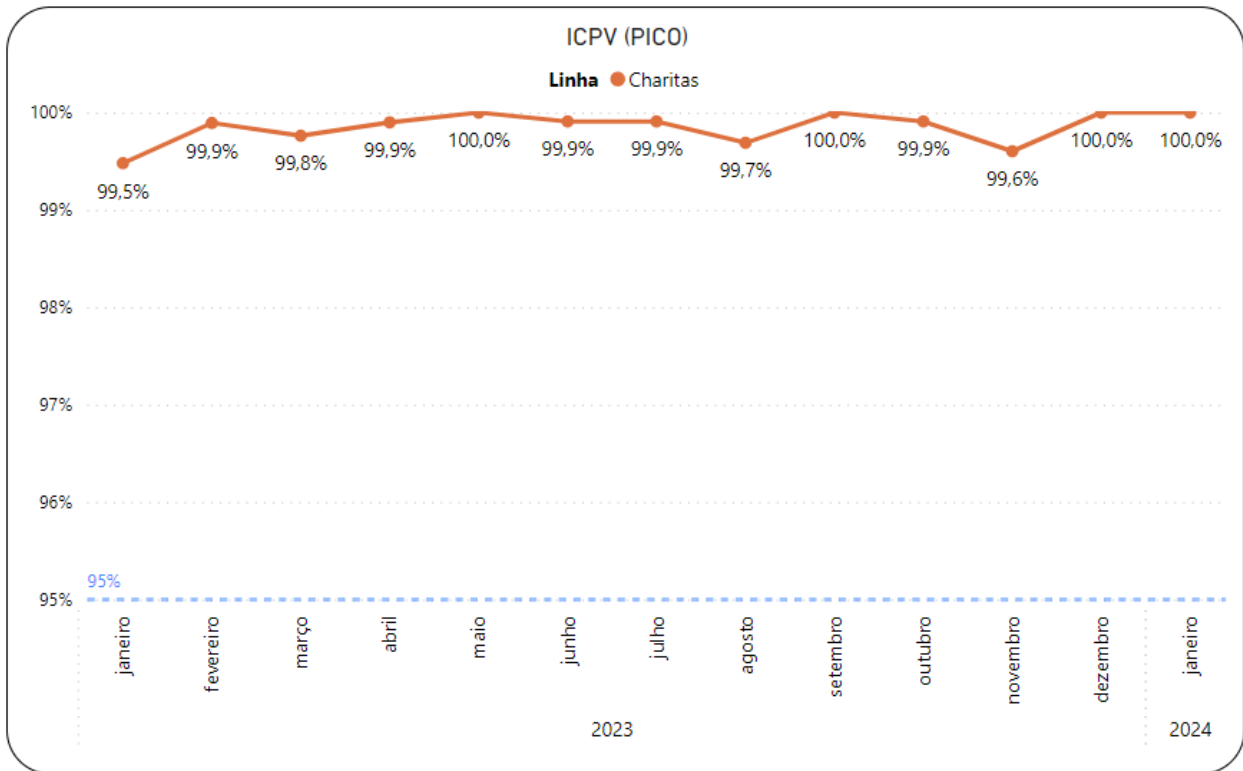

Gráfico 3.26 CCR Barcas – ICPH - Niterói



Gráfico 3.27 CCR Barcas – ICPH – Paquetá

➔ Valor contratualmente previsto: maior que 90%.

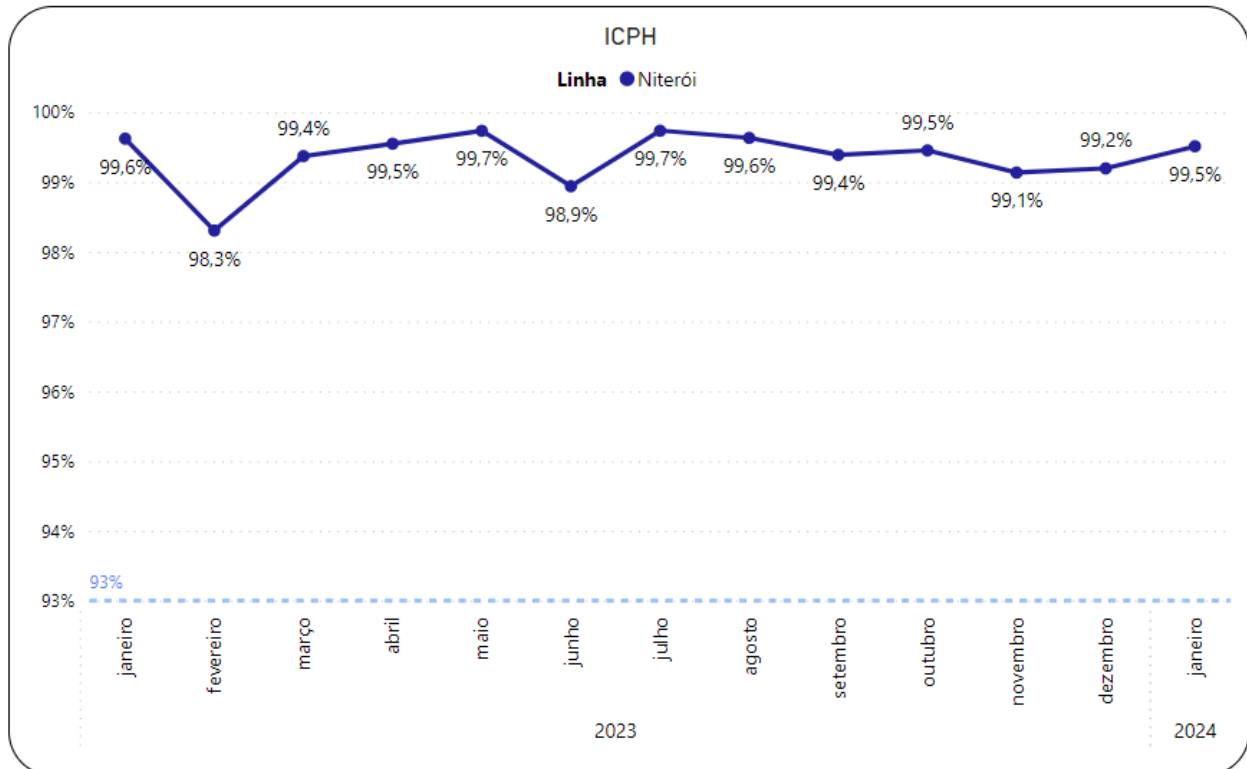

Gráfico 3.28 CCR Barcas – ICPH - Cocotá

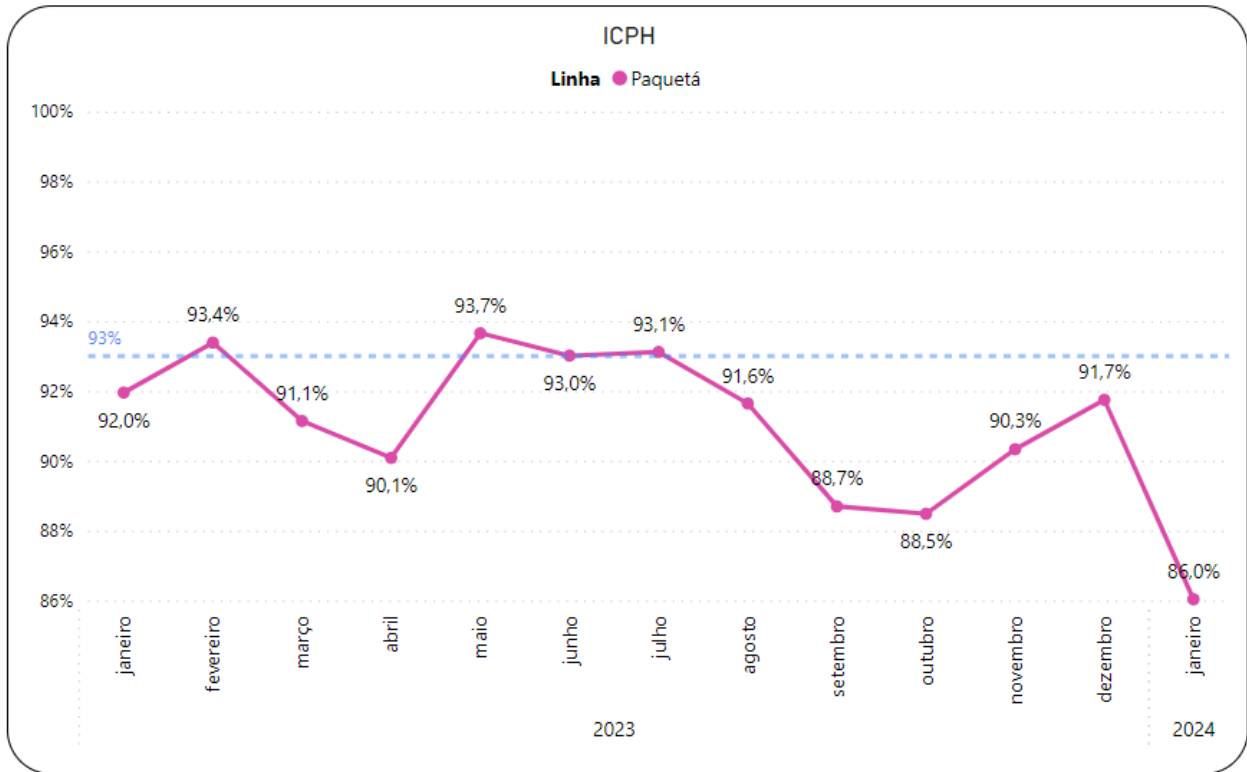

Gráfico 3.29 CCR Barcas – ICPH – Charitas

➔ Valor contratualmente previsto: maior que 90%.

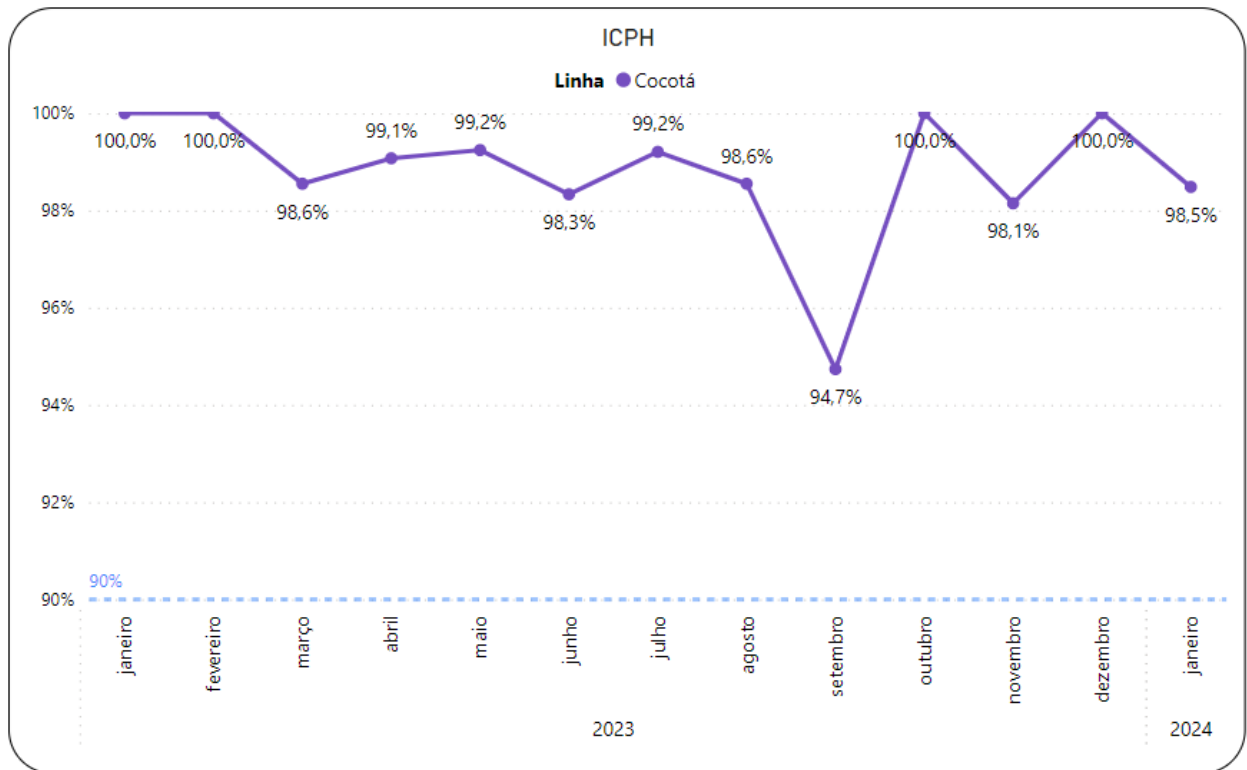

Gráfico 3.30 CCR Barcas – ICPH – Divisão Sul

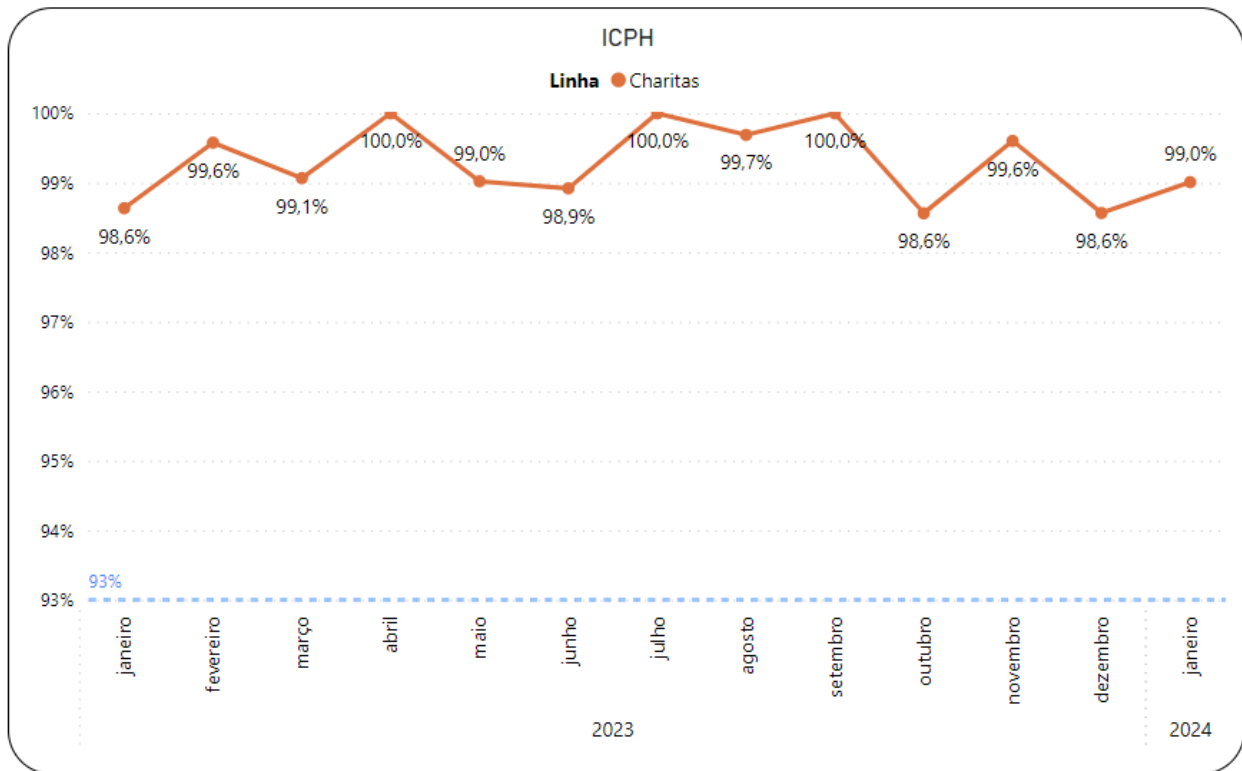
3.1.8.4 Índice de Tempo de Percurso

O Índice de Tempo de Percurso (ITP) verifica a duração real das viagens em comparação com o tempo programado. Os dados dos últimos 12 (doze) meses, por linha, estão representados nos gráficos abaixo.

→ Valor contratualmente previsto: maior que 90%.

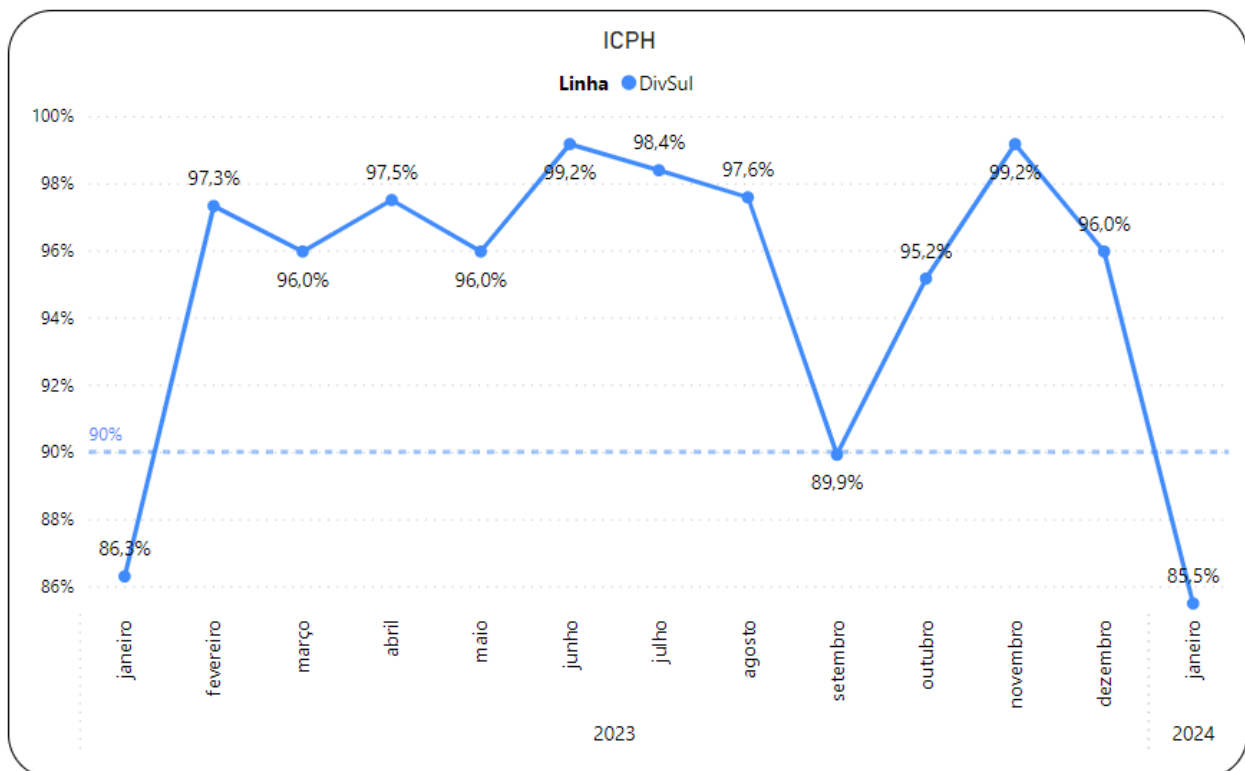

Gráfico 3.31 CCR Barcas – ITP – Niterói



Gráfico 3.32 CCR Barcas – ITP – Paquetá

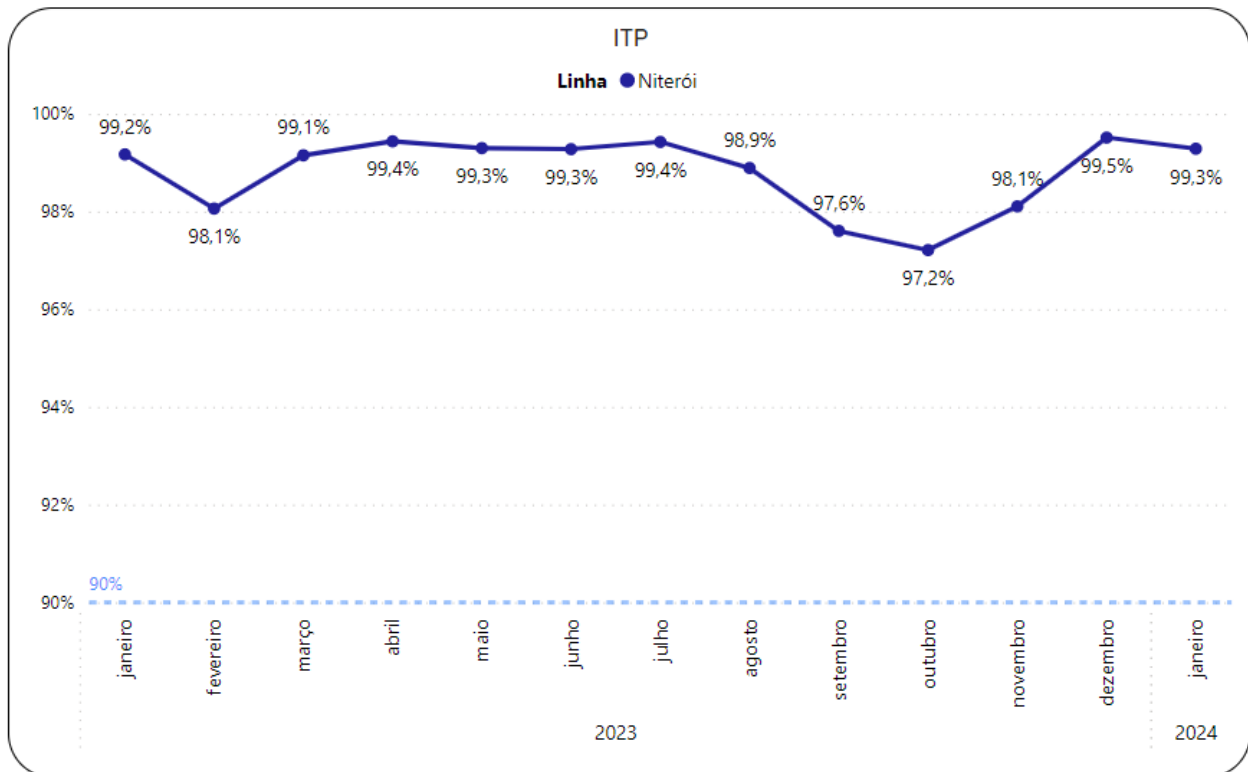

Gráfico 3.33 CCR Barcas – ITP – Cocotá

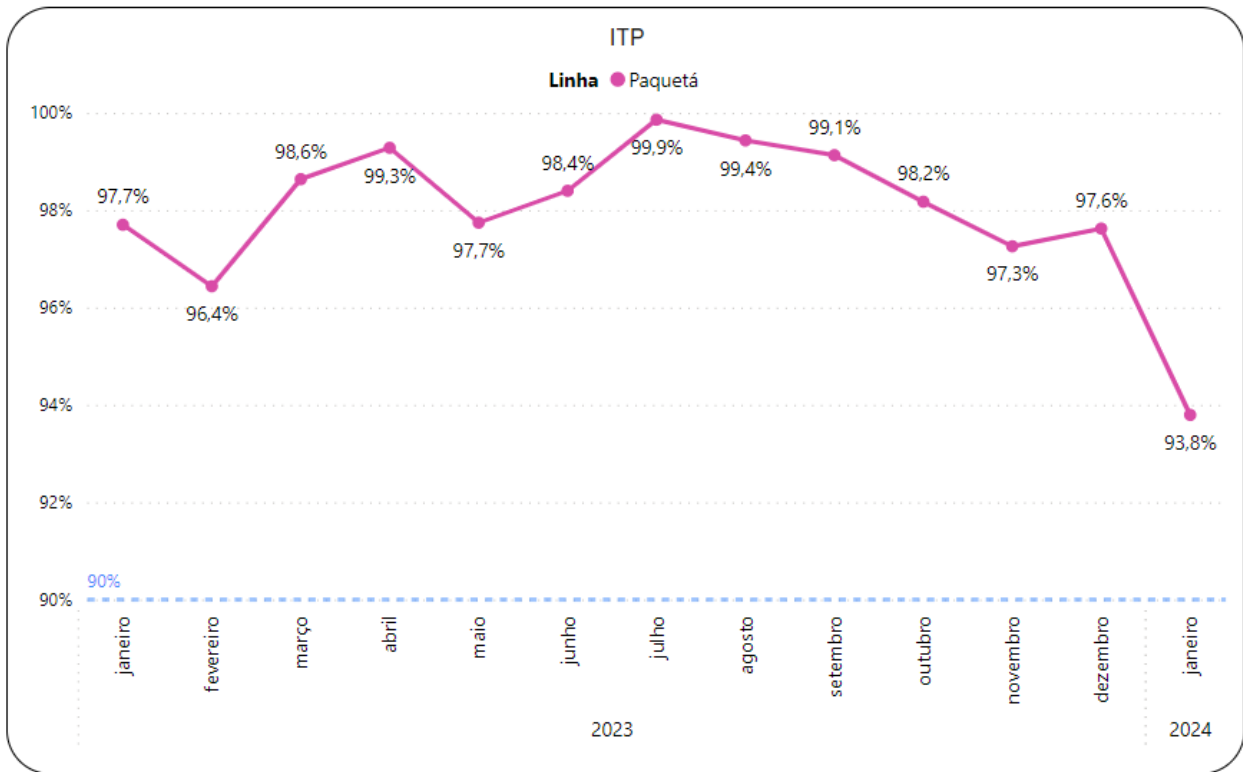

Gráfico 3.34 CCR Barcas – ITP – Charitas

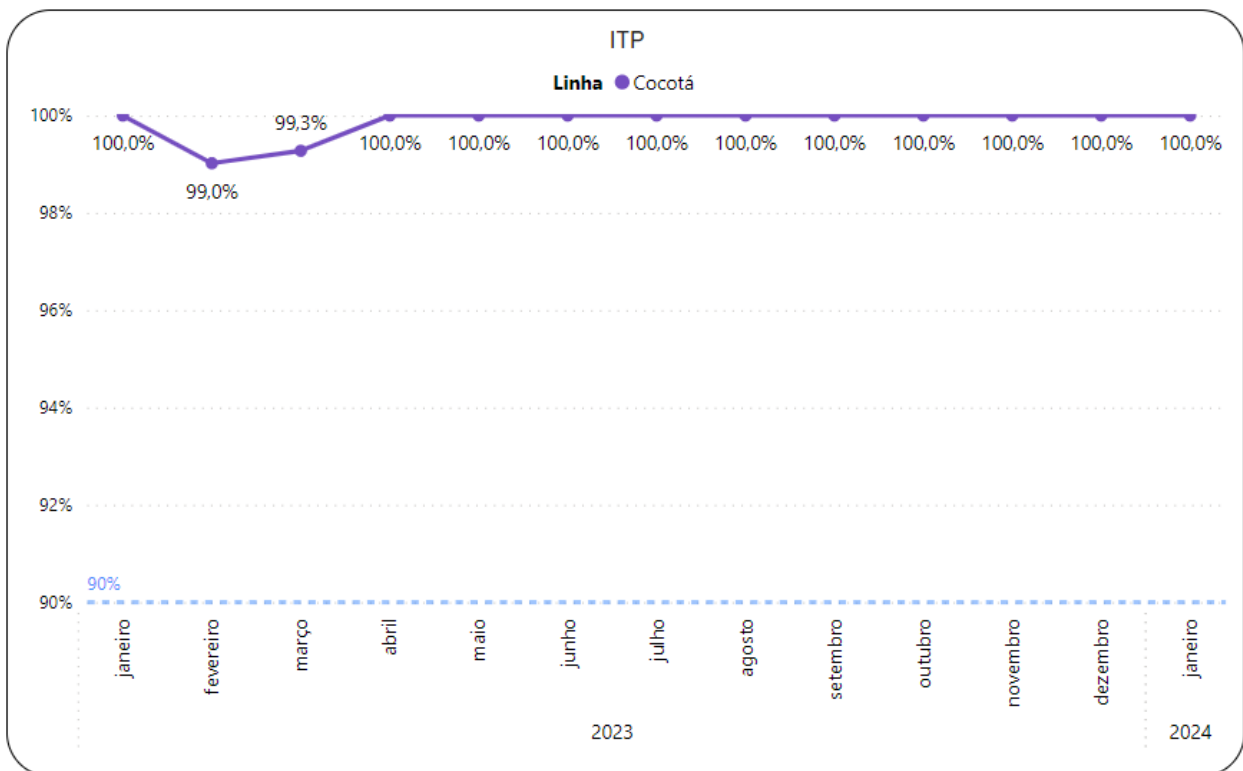

Gráfico 3.35 CCR Barcas – ITP – Divisão Sul

3.1.8.5 Índice de Cumprimento de Intervalo entre as Embarcações

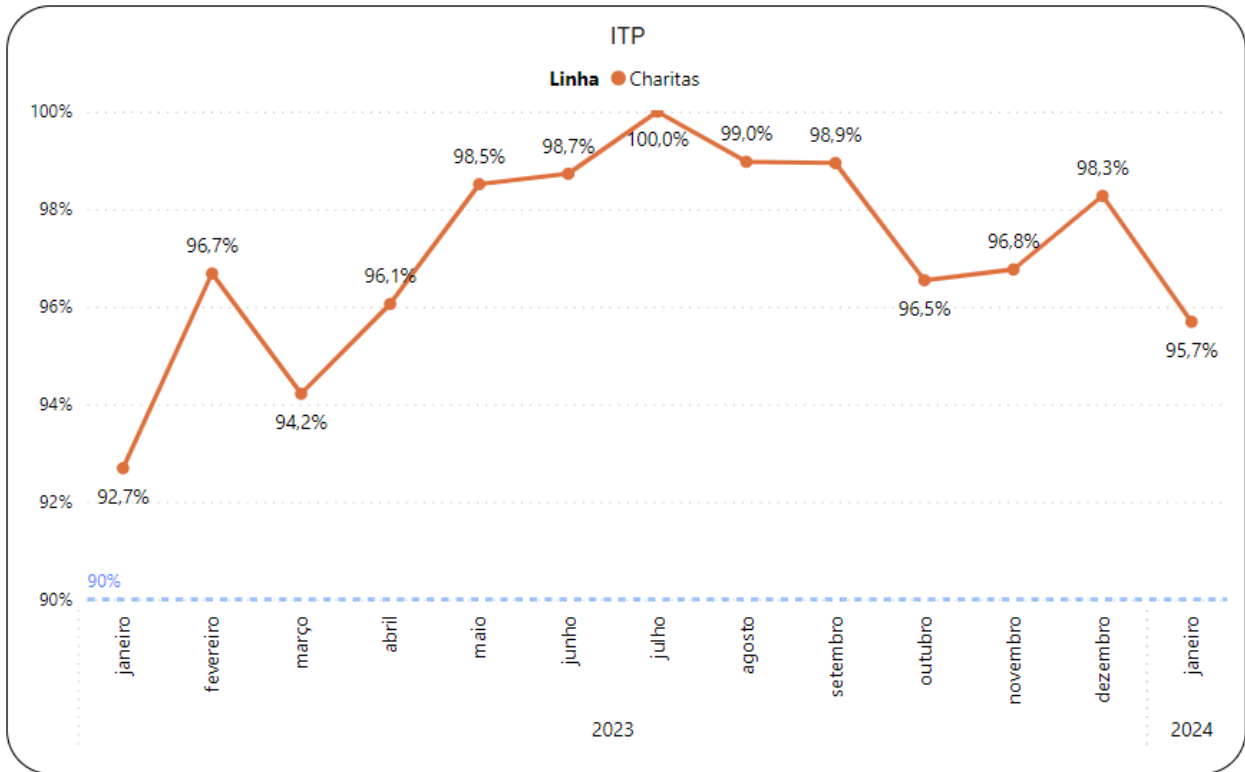
O Índice de Cumprimento de Intervalo entre Embarcações (ICIE) avalia o cumprimento dos intervalos entre as embarcações. Este índice é aplicável às linhas que operam com intervalos, tais como Niterói e Charitas. Os dados dos últimos 12 (doze) meses, por linha, estão representados nos gráficos abaixo.

➔ Valor contratualmente previsto: maior que 90%.

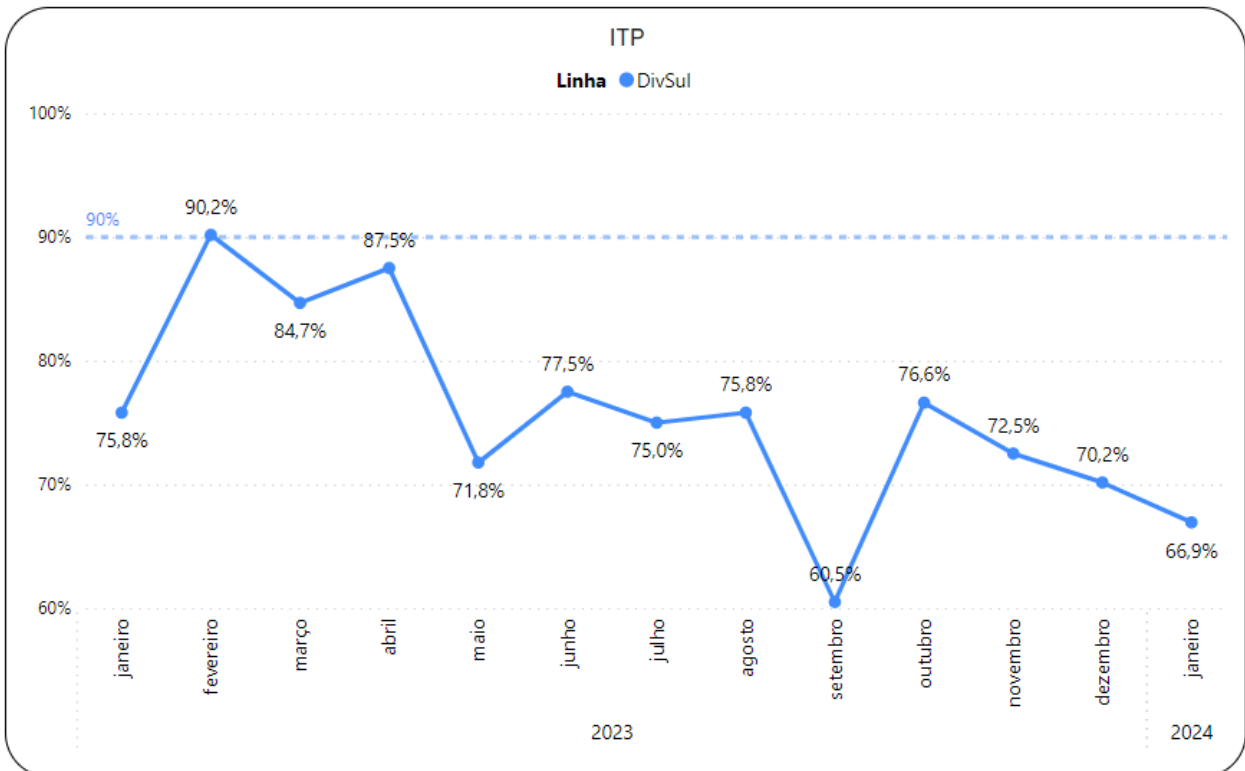

Gráfico 3.36 CCR Barcas – ICIE – Niterói



Gráfico 3.37 CCR Barcas – ICIE – Charitas

3.2.1.2 Dados da Frota

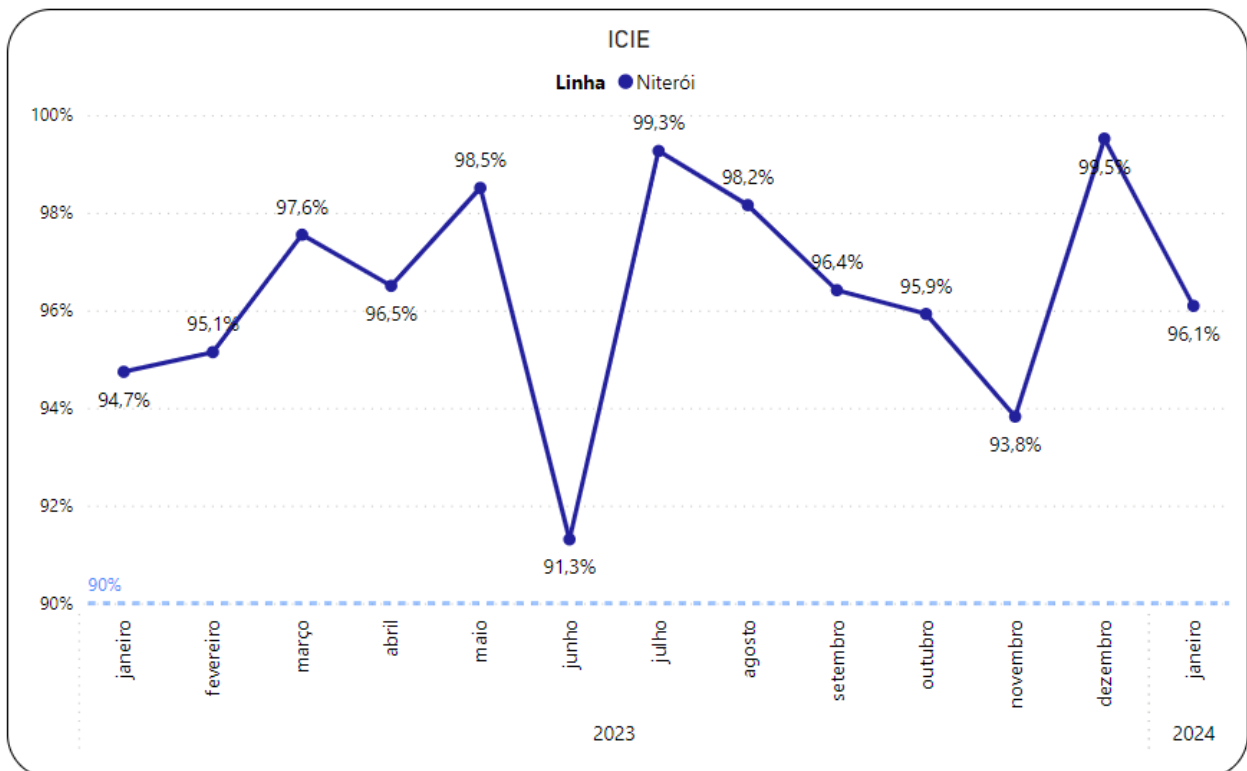
O quantitativo de carros do metrô, por tipo estão apresentados abaixo.

- Quantidade de carros metroviários disponíveis para operação:

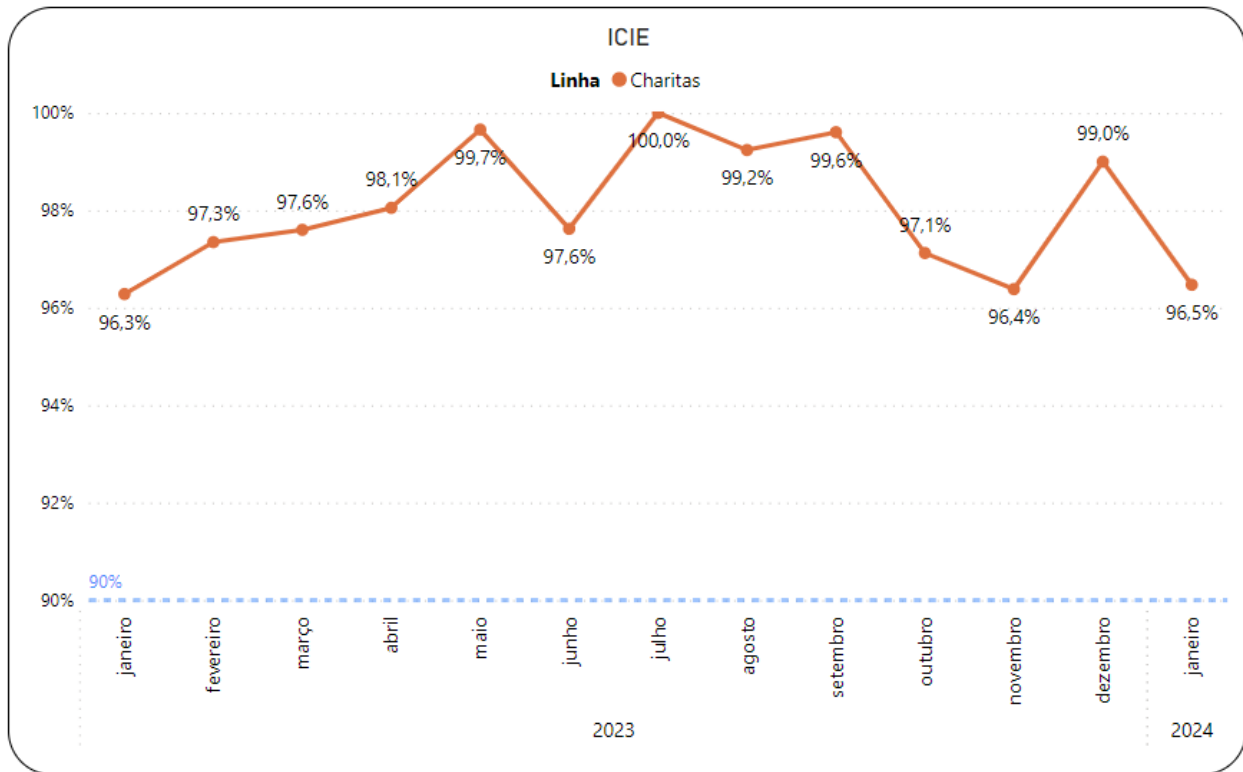
Tipo	Carros
Alston&Mafersa	180
CRC (L1 e 2)	198

Tabela 3.14 MetrôRio – Quantitativo de Carros

- Trens, com seis carros cada, em condições de operação:

Tipo	Trens
Alston&Mafersa	30
CRC (L1 e 2)	33

Tabela 3.15 MetrôRio – Quantitativo de Trens

3.2.1.3 Passageiros Transportados

3.2.1.3.1 Passageiros Transportados por Ano

O quantitativo anual de passageiros transportados pelo sistema metroviário, linha 1 e 2, desde o início da concessão, está apresentado abaixo.

Ano	Passageiros	Ano	Passageiros
1998	68.173.863	2011	179.826.491
1999	106.890.338	2012	186.278.566
2000	113.021.017	2013	192.433.542
2001	109.918.325	2014	227.630.706
2002	110.510.357	2015	233.576.828
2003	113.381.970	2016	240.932.482
2004	120.405.279	2017	202.837.972
2005	129.091.112	2018	193.077.826
2006	135.211.605	2019	194.381.025
2007	150.103.629	2020	91.658.574
2008	153.799.958	2021	93.505.970
2009	152.482.273	2022	129.754.233
2010	163.946.010	2023	143.640.973

Tabela 3.16 MetrôRio - Passageiros Transportados por Ano



Gráfico 3.38 MetrôRio - Passageiros Transportados por Ano

3.2.1.3.2 Passageiros Transportados por Mês

O quantitativo de passageiros transportados mensalmente e a média diária em dias úteis, para os últimos doze meses, estão apresentados a seguir:

- Quantitativo de Passageiros Transportados:

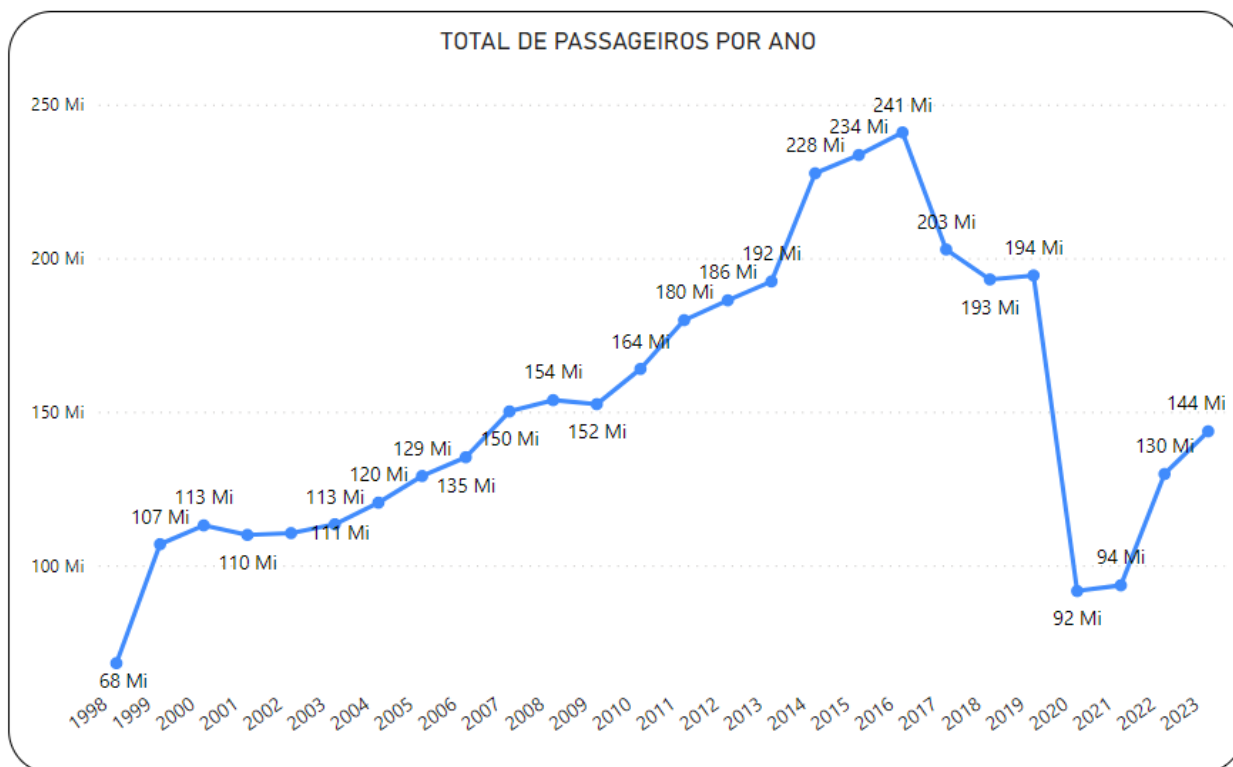
Mês	2023	2024
janeiro	11.359.601	11.114.745
fevereiro	11.871.916	
março	13.037.971	
abril	11.081.150	
maio	12.603.280	
junho	12.113.335	
julho	11.634.592	
agosto	12.914.268	
setembro	11.883.053	
outubro	11.833.579	
novembro	11.918.660	
dezembro	11.389.568	

Tabela 3.17 MetrôRio – Quantitativo de Passageiros Transportados



Gráfico 3.39 MetrôRio – Passageiros Transportados por Mês

- Média de Passageiros Transportados em Dias Úteis:

Mês	2023	2024
janeiro	452.255	436.807
fevereiro	491.768	
março	501.786	
abril	506.679	
maio	500.014	
junho	500.136	
julho	472.431	
agosto	498.770	
setembro	493.233	
outubro	483.682	
novembro	517.133	
dezembro	470.655	

Tabela 3.18 MetrôRio – Média de Passageiros Transportados nos Dias Úteis

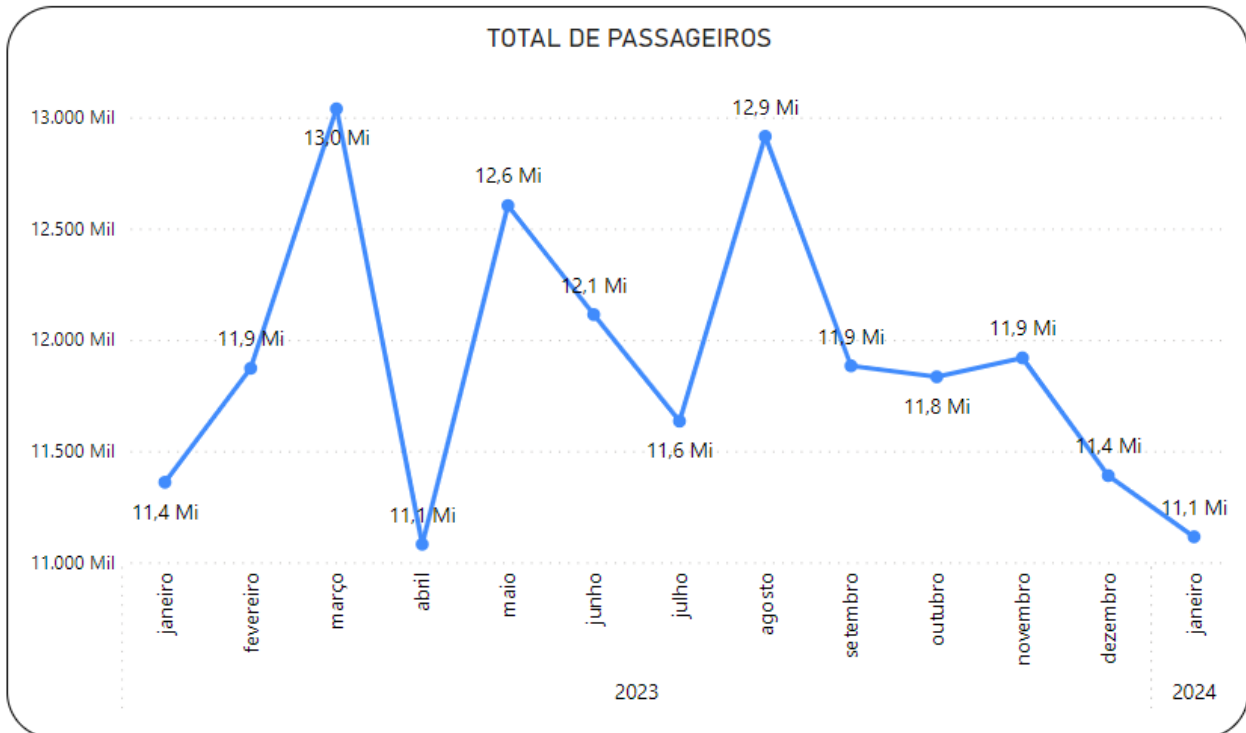

Gráfico 3.40 MetrôRio - Média de Passageiros Transportados nos Dias Úteis

3.2.1.4 Viagens Realizadas

As tabelas abaixo apresentam o número de viagens realizadas e a média de viagens por dia útil, na linha 1 e na linha 2, para os últimos doze meses.

- Viagens Realizadas por Mês, em cada linha:

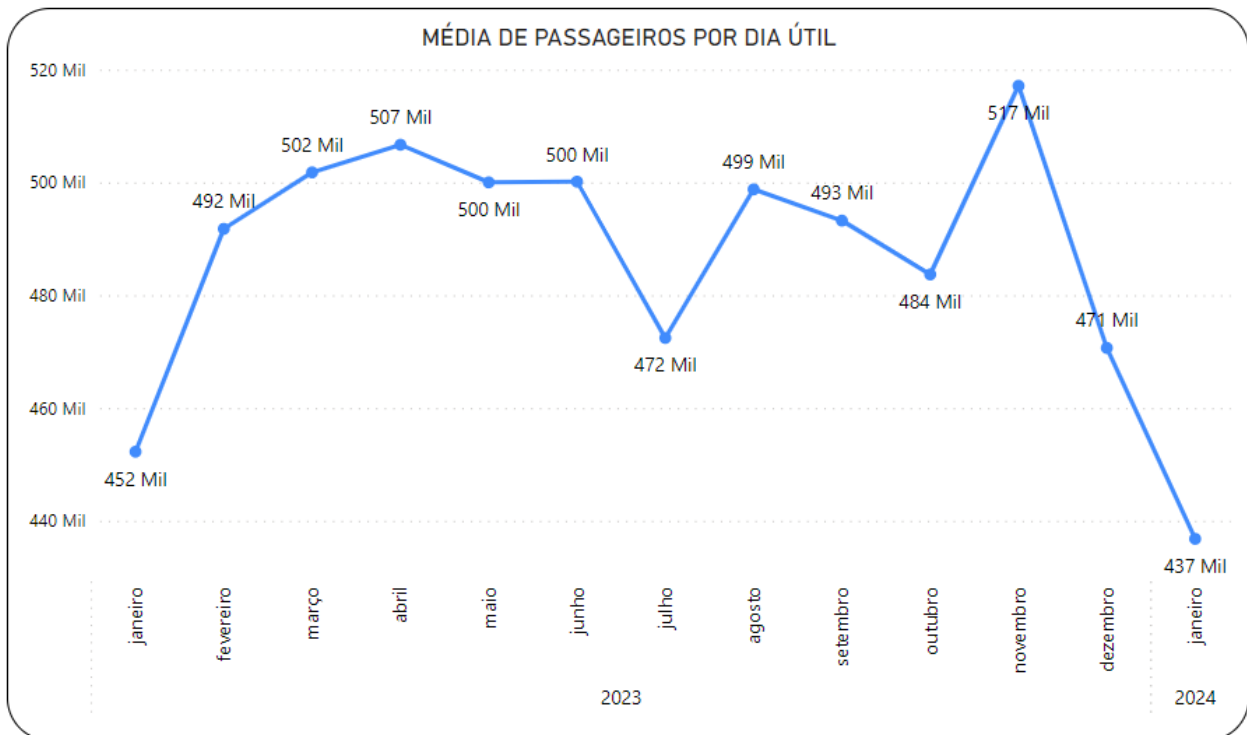
Ano	L1	L2
2023		
janeiro	4.918	10.136
fevereiro	4.856	9.889
março	4.963	10.153
abril	4.447	9.042
maio	4.815	9.866
junho	4.673	9.534
julho	4.768	9.679
agosto	4.896	10.048
setembro	4.583	9.383
outubro	4.778	9.763
novembro	4.500	9.224
dezembro	4.745	9.492
2024		
janeiro	4.940	9.844

Tabela 3.19 MetrôRio – Viagens Realizadas por Mês

- Média de Viagens Realizadas por Dia Útil, em cada linha:

Ano	L1	L2
2023		
janeiro	177	361
fevereiro	171	353
março	177	363
abril	177	362
maio	176	362
junho	176	360
julho	175	356
agosto	174	358
setembro	175	359
outubro	176	361
novembro	174	359
dezembro	175	350
2024		
janeiro	174	349

Tabela 3.20 MetrôRio – Média de Viagens Realizadas nos Dias Úteis

3.2.1.5 Indicadores de Desempenho

Pelo contrato de Concessão a Concessionária deve atender os seguintes indicadores de desempenho, atendendo os limites estabelecidos.

Conforme previsto no sexto termo aditivo ao contrato de concessão, os índices de avaliação de qualidade e segurança dos serviços estão sendo revistos, em função da nova realidade operacional das linhas 1 e 2 do sistema metroviário e ainda da integração com a linha 4, operada pela Concessionária RioBarra.

Dessa forma, as informações apresentadas a seguir, poderão sofrer revisão, posteriormente.

3.2.1.5.1 Índice de Cumprimento da Programação da Oferta

A relação entre as partidas efetivamente realizadas e as partidas programadas é denominada Índice de Cumprimento da Programação da Oferta (ICPO), com os seguintes valores para os últimos doze meses:



Gráfico 3.41 MetrôRio – ICPO

➔ Valores previstos no Sexto Termo Aditivo: maior que 0,95 (95%).

3.2.1.5.2 Índice de Regularidade no Intervalo entre Trens

A variação dos intervalos entre os trens nos períodos mais críticos do dia, pico matutino e vespertino, é denominada Índice de Regularidade no Intervalo entre Trens (IRIT), com os seguintes valores apurados nos últimos doze meses:

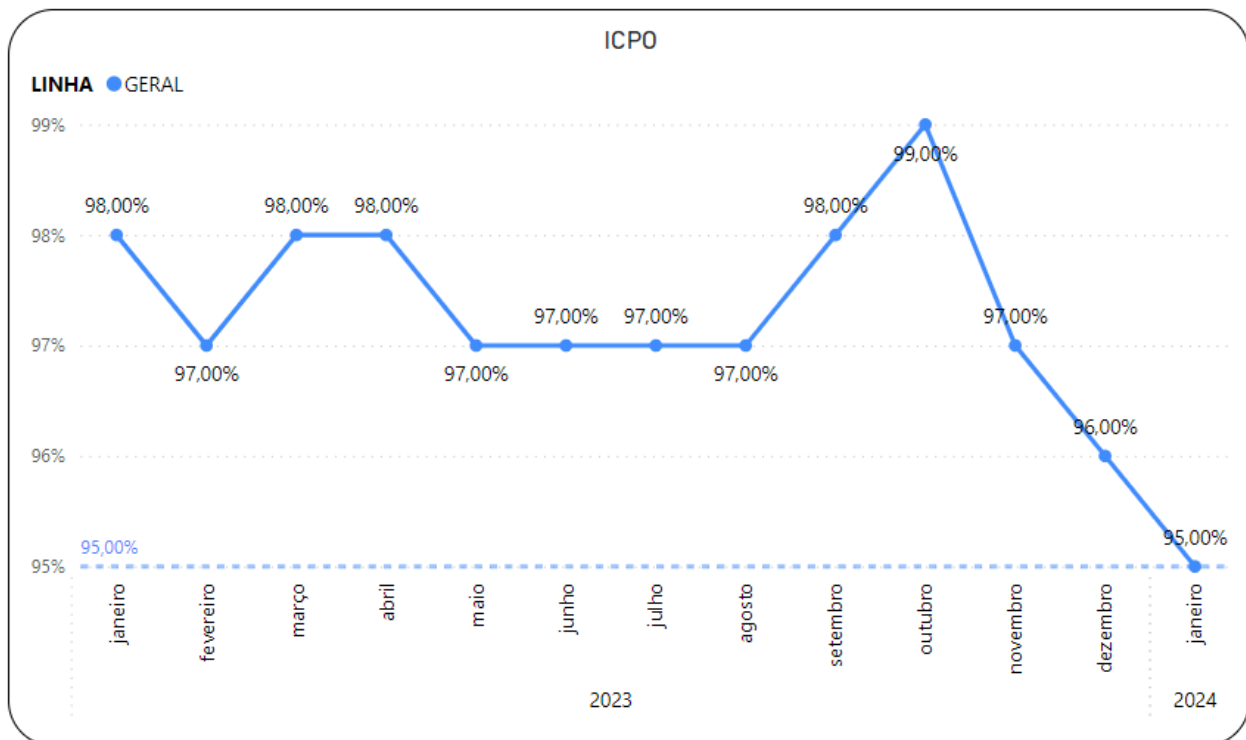

Gráfico 3.42 MetrôRio – IRIT

➔ Valores previstos no Sexto Termo Aditivo: maior que 0,95 (95%).

3.2.1.5.3 Índice de Ocorrências Notáveis

A relação do número de ocorrências que produza atraso entre trens, em qualquer ponto da linha, igual a 2,0 vezes o intervalo previsto na grade de horário em questão é denominado Índice de Ocorrências Notáveis (ION), com os seguintes valores para os últimos doze meses:

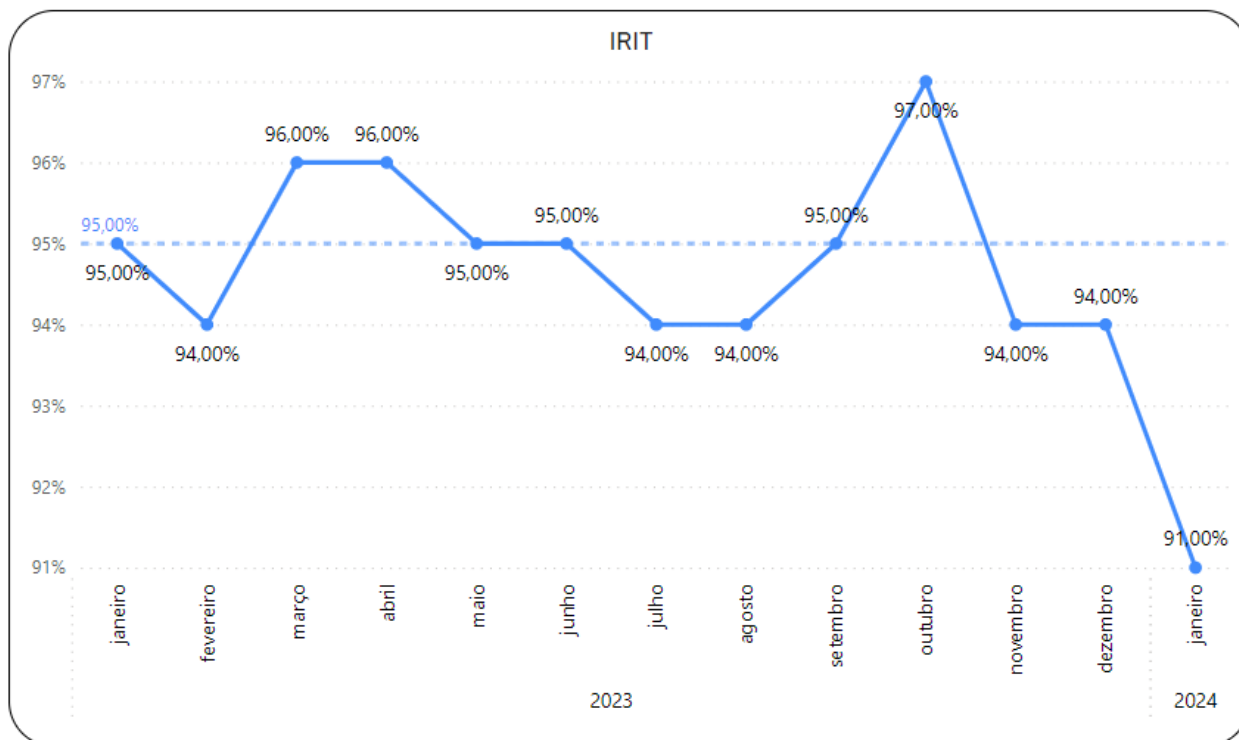

Gráfico 3.43 MetrôRio – ION

➔ Conforme previsto no 6º Termo Aditivo o ION não pode apresentar índices maiores que 1 (um).

3.2.1.5.4 Índice Composto de Desempenho

O Índice Composto de Desempenho (ICD) é a relação dos indicadores ICPO, IRIT e ION que apresenta o desempenho da Concessionária, com os seguintes valores para os últimos doze meses:

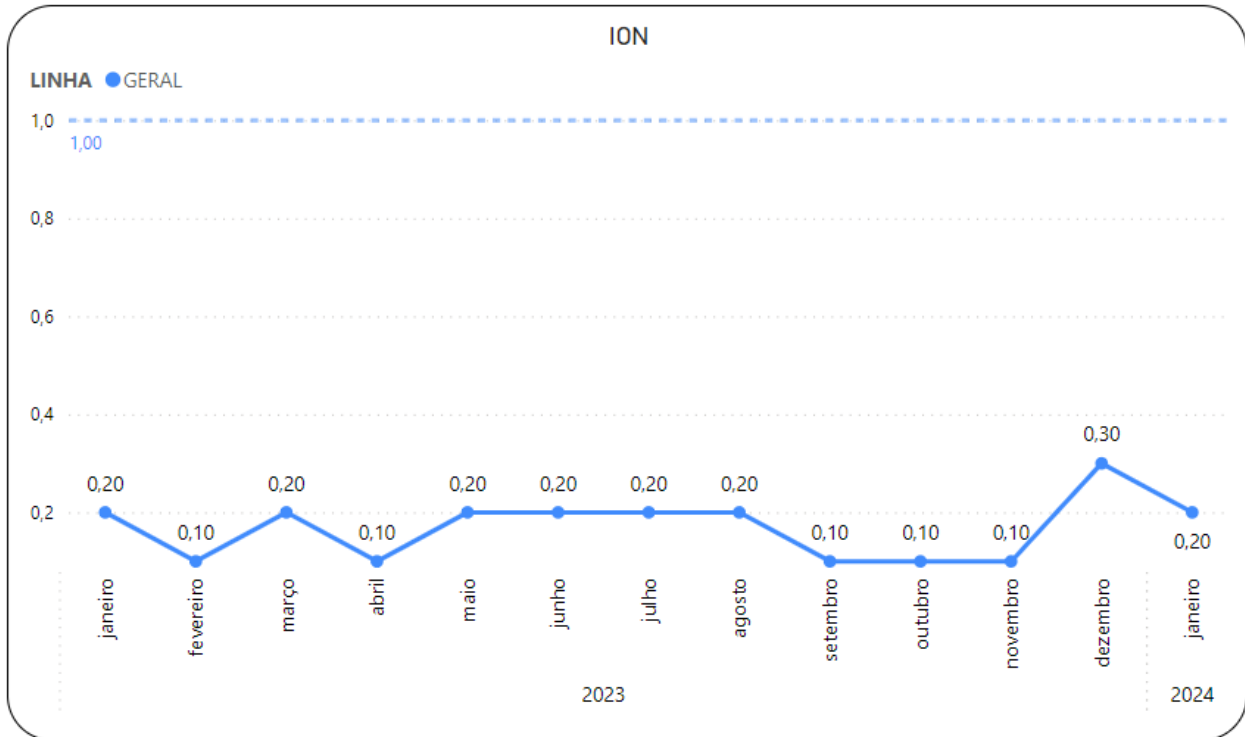

Gráfico 3.44 MetrôRio – ICD

➔ Valores previstos no Sexto Termo Aditivo: maior que 1,70.

3.2.1.5.5 Índice de Qualidade de Serviços

O Índice de Qualidade de Serviços (IQS) é obtido por meio de pesquisa de opinião realizada preferencialmente em março e setembro de cada ano, junto aos usuários do sistema com objetivo de avaliar a qualidade dos serviços prestados pela Concessionária. Este indicador apresentou os seguintes valores nos semestres apresentados na tabela abaixo:

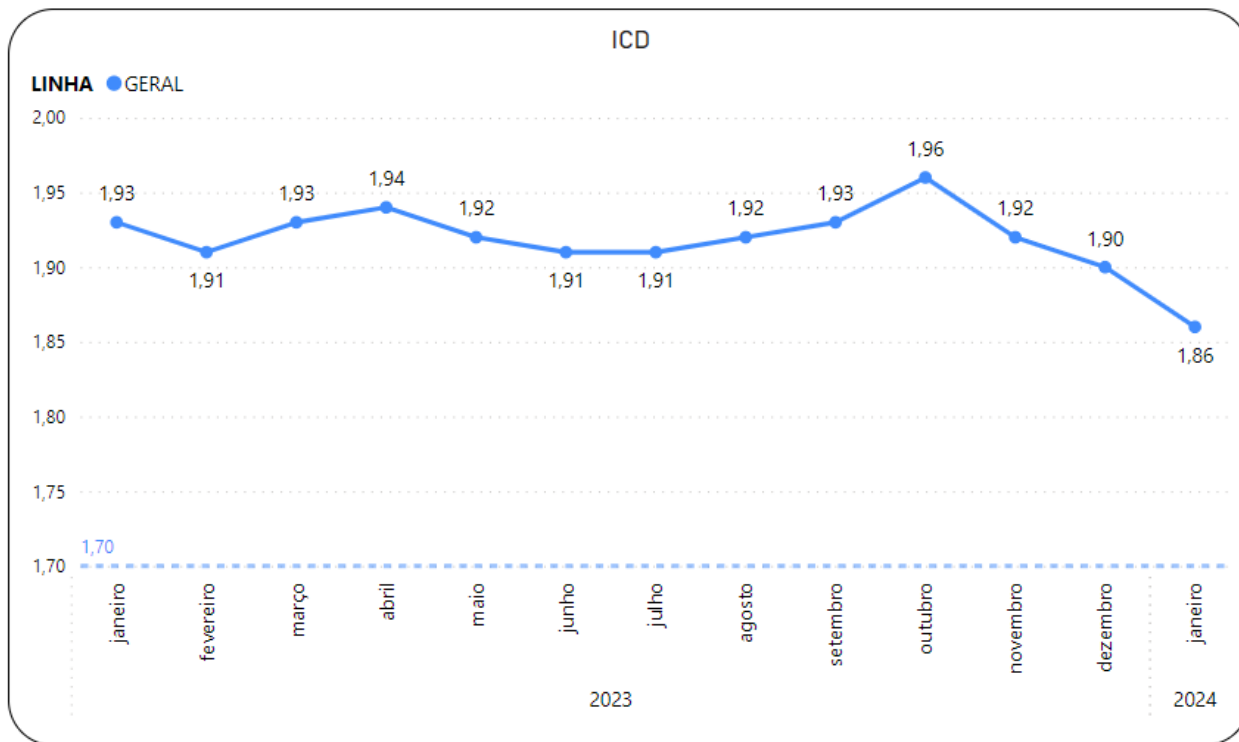

Gráfico 3.45 MetrôRio – IQS

➔ Valores previstos no Sexto Termo Aditivo: maior que 8,20.

O IQS a partir do mês de março de 2020 foi adiado em razão da pandemia do novo coronavírus (COVID-19), tendo sido retomado em setembro de 2022, como exposto na carta 09-CR-020-ENV-0156, de 16 de março de 2020:

“...visando a saúde e o bem-estar da população e dos colaboradores, e fundamentados pelo Decreto 46.970/2020, como forma de prevenção do contágio da doença e da vida humana, e também da fidelidade dos resultados da Pesquisa IQS, propõe-se o adiamento da referida pesquisa para um momento posterior à crise de saúde pública do novo coronavírus, quando a doença estiver controlada e a movimentação da cidade retornar à sua normalidade.”

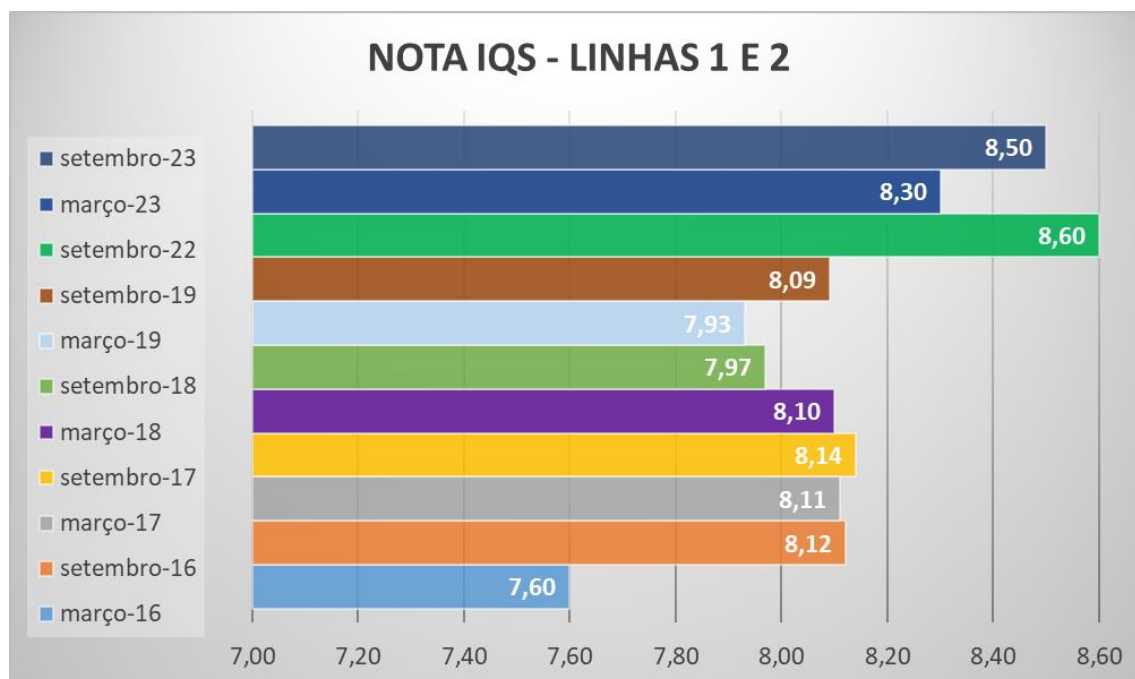
3.2.1.5.6 Quilometragem Média entre Falhas

A relação entre o total da quilometragem percorrida pelos trens e o número de falhas de natureza corretiva que o material rodante sofreu é denominada Quilometragem Média entre Falhas (MKBF), com os seguintes valores para os últimos doze meses:



Gráfico 3.46 MetrôRio – MKBF da Frota

3.2.1.5.7 Tempo Médio entre Falhas em Aparelhos de Transporte

A relação entre o produto do número de aparelhos de transporte (escadas rolantes, elevadores, plataformas inclinadas e verticais, e tapetes rolantes) por seus tempos de operação e número total de falhas detectadas é denominada Tempo Médio entre Falhas (MTBF), com os seguintes valores para os últimos doze meses:

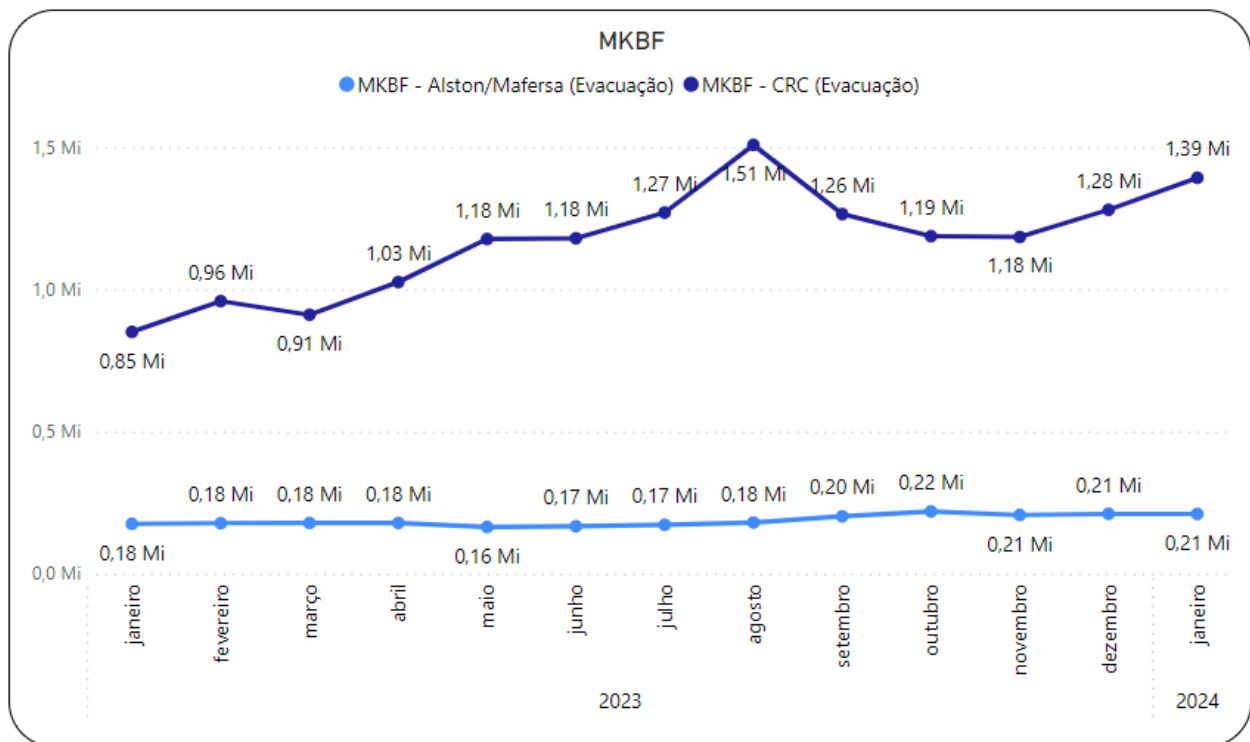

Gráfico 3.47 MetrôRio – MTBF Aparelhos de Transporte

3.2.1.5.8 Tempo Médio de Reparo em Aparelhos de Transporte

A relação entre o tempo total de intervenção corretiva em conjunto de aparelhos de transporte (escadas rolantes, elevadores, plataformas inclinadas e verticais, e tapetes rolantes) com falha e o número total de falhas detectadas é denominada Tempo Médio de Reparo (MTTR), com os seguintes valores para os últimos doze meses:

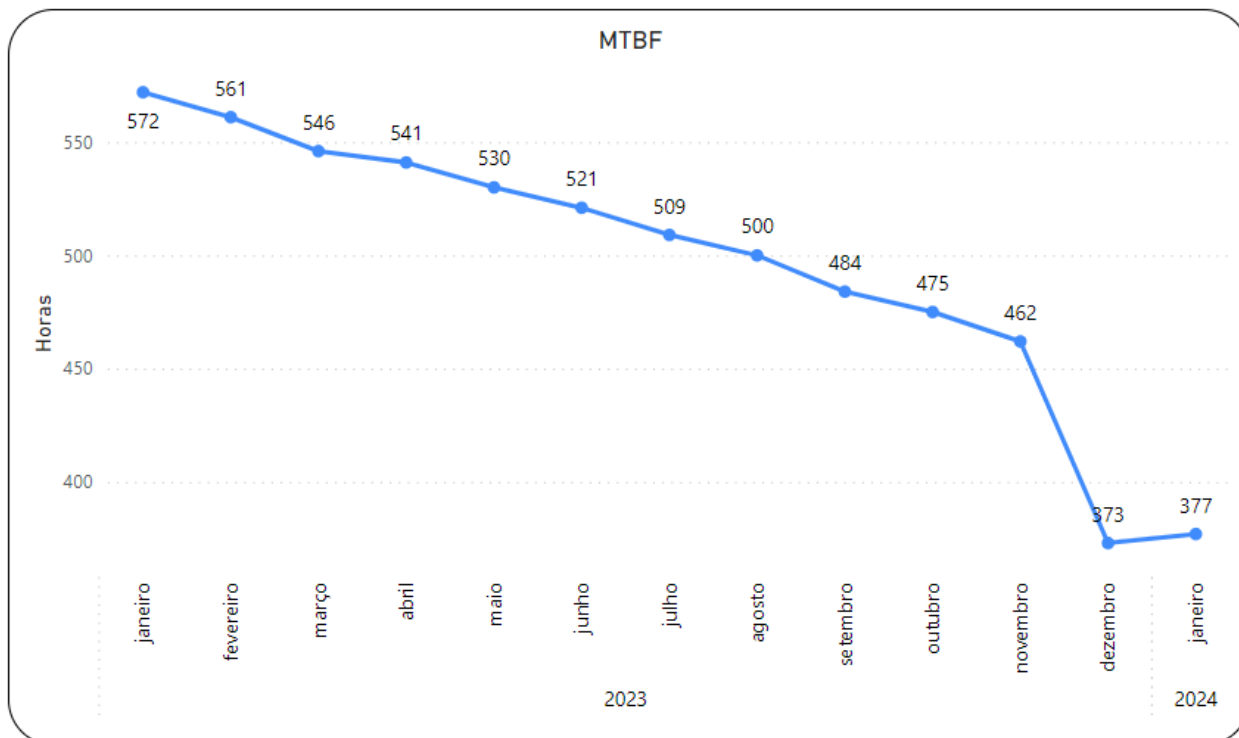

Gráfico 3.48 MetrôRio – MTTR Aparelhos de Transporte

3.2.1.5.9 Disponibilidade de Aparelhos de Transporte

O percentual de aparelhos de transporte (escadas rolantes, elevadores, plataformas inclinadas e verticais, e tapetes rolantes) disponíveis no mês apresenta os seguintes valores para os últimos doze meses:

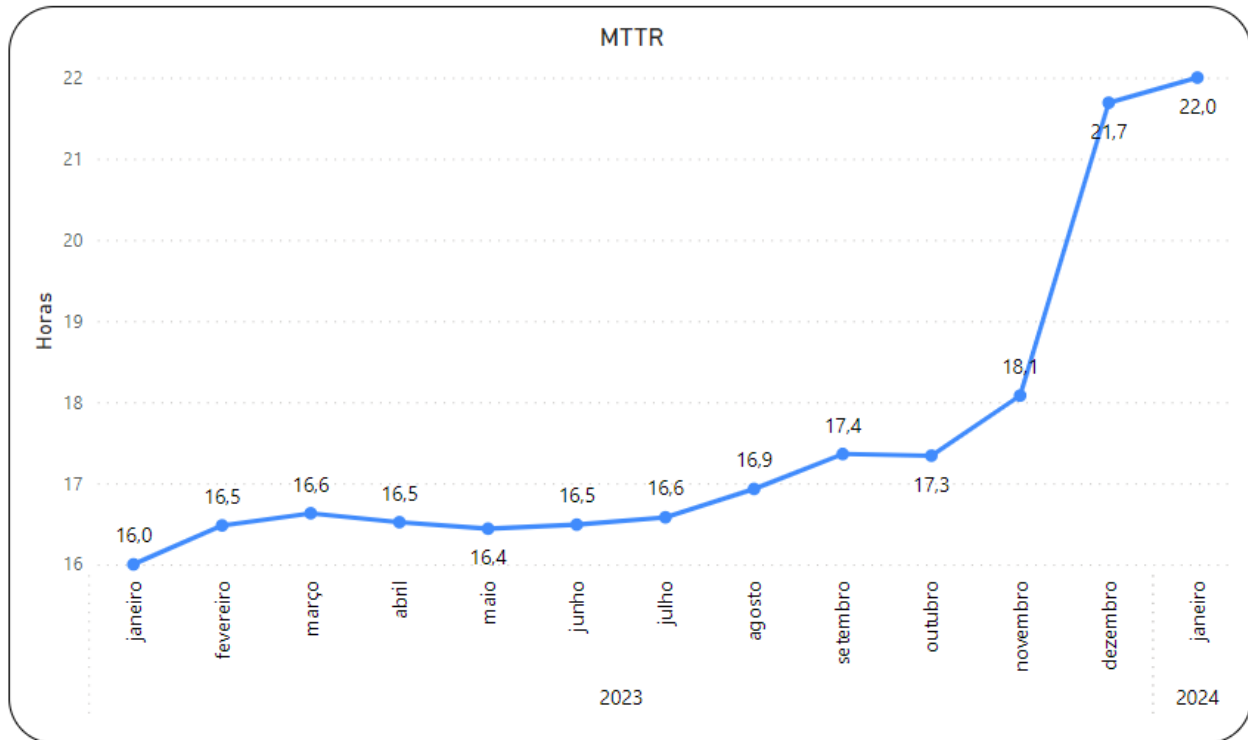

Gráfico 3.49 MetrôRio – Disponibilidade de Aparelhos de Transporte

3.2.1.5.10 Quilometragem Média entre Falhas em Ar Condicionado

A relação entre o total da quilometragem percorrida pelos trens e o número de falhas de natureza corretiva que o material rodante sofreu no sistema de refrigeração é denominada Quilometragem Média entre Falhas (MKBF) do Ar Condicionado, com os seguintes valores para os últimos doze meses:

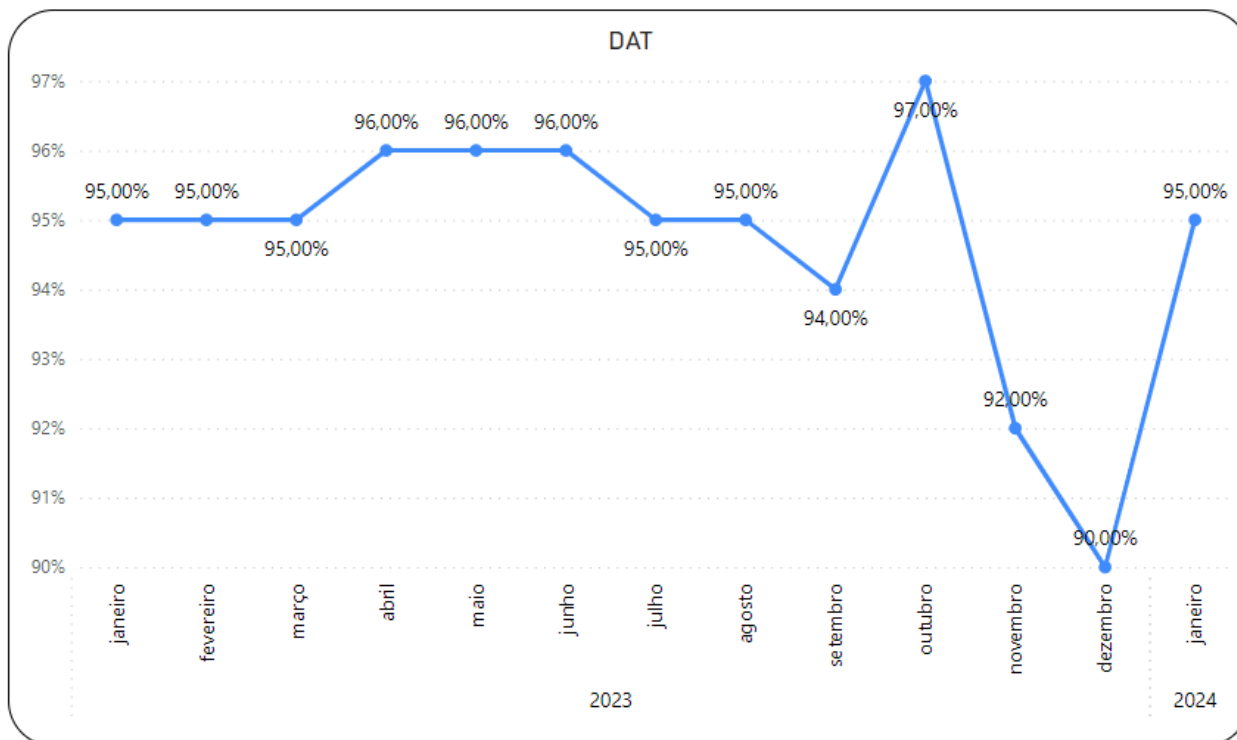

Gráfico 3.50 MetrôRio – MKBF do Ar Condicionado

3.2.2 Concessionária RIO BARRA

3.2.2.1 Estações

A Concessionária possui 6 (seis) estações na linha 4, como pode ser visto no mapa de estações, a seguir:

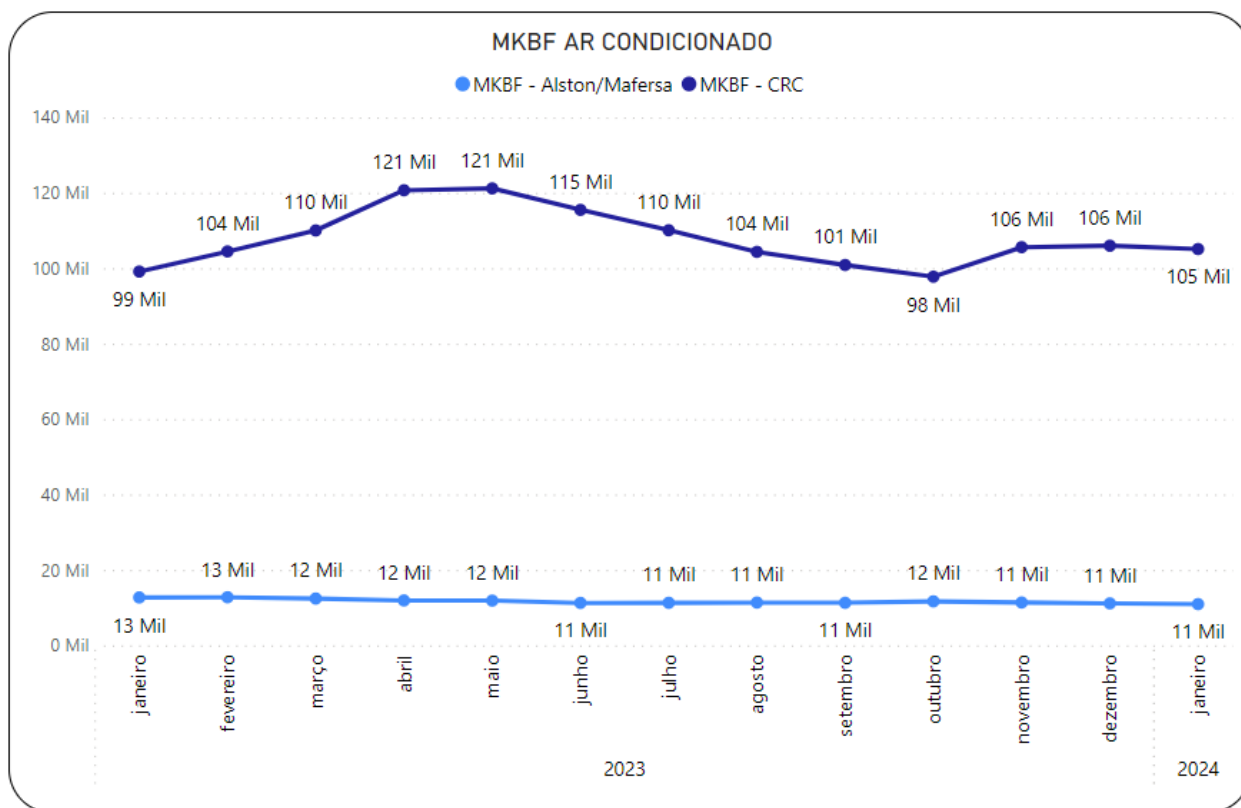

Figura 3-2 MetrôRio- Estações das Linhas 1 (laranja), 2 (verde) e 4 (amarelo), (Fonte - site: <https://www.metrorio.com.br/VadeMetro/Mapas>).

3.2.2.2 Passageiros Transportados

3.2.2.2.1 Passageiros Transportados por Ano

O quantitativo anual de passageiros transportados pelo sistema metroviário, na linha 4, está apresentado abaixo.

Ano	Passageiros
2016	9.420.871
2017	41.871.957
2018	48.853.108
2019	57.826.019
2020	27.026.831
2021	28.230.088
2022	40.354.020
2023	45.342.063

Tabela 3.21 RioBarra – Passageiros Transportados por Ano



Gráfico 3.51 Rio Barra – Passageiros Transportados por Ano

3.2.2.2.2 Passageiros Transportados por Mês

O quantitativo de passageiros transportados mensalmente e média de passageiros por dia útil durante os últimos doze meses estão apresentados a seguir:

- Quantitativo Passageiros Transportados:

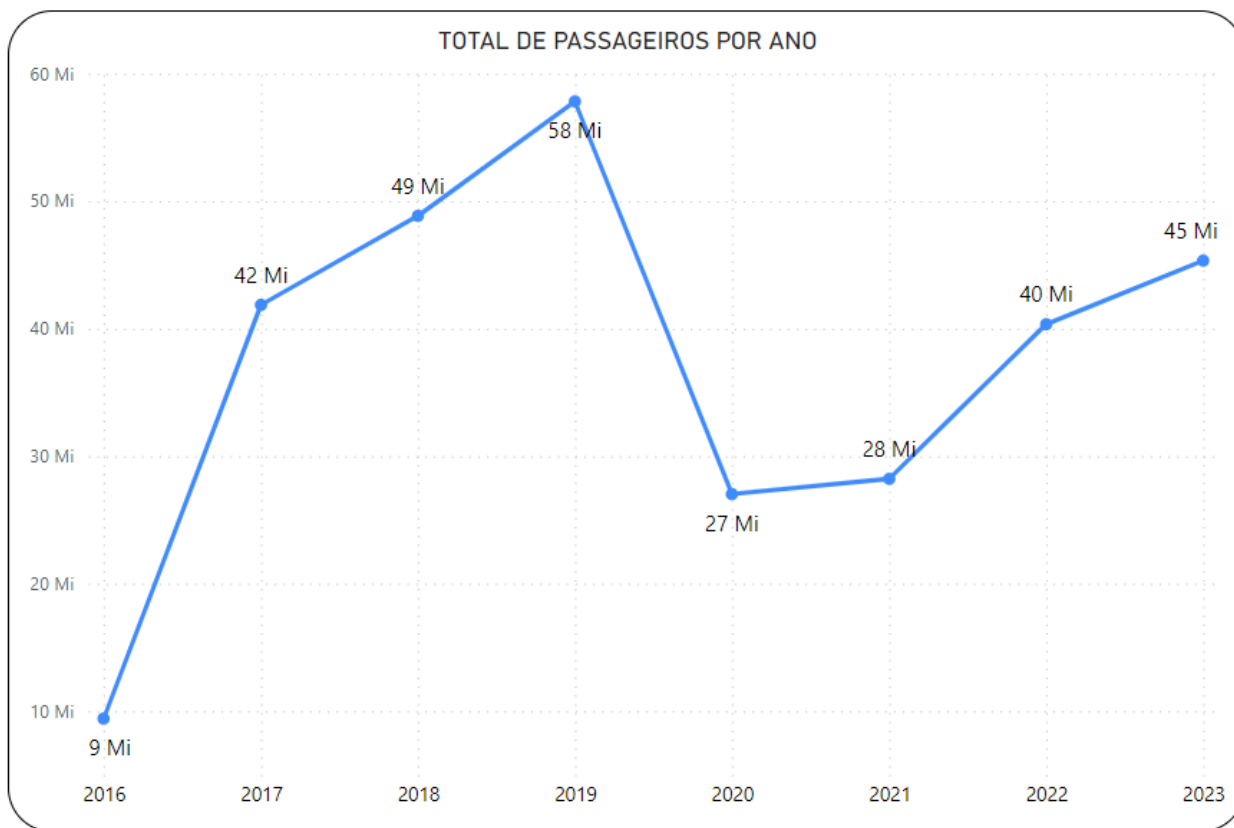
Mês	2023	2024
janeiro	3.586.825	3.547.141
fevereiro	3.683.721	
março	4.081.776	
abril	3.523.358	
maio	3.956.185	
junho	3.777.047	
julho	3.658.215	
agosto	4.062.454	
setembro	3.764.805	
outubro	3.741.041	
novembro	3.796.230	
dezembro	3.710.406	

Tabela 3.22 Rio Barra – Passageiros Transportados por Mês



Gráfico 3.52 Rio Barra – Passageiros Transportados por Mês

- Média de Passageiros transportados em Dias Úteis:

Mês	2023	2024
janeiro	139.237	137.041
fevereiro	151.799	
março	153.709	
abril	156.509	
maio	153.776	
junho	152.869	
julho	145.460	
agosto	154.318	
setembro	151.932	
outubro	149.815	
novembro	161.099	
dezembro	150.020	

Tabela 3.23 Rio Barra – Média de passageiros transportados nos dias úteis

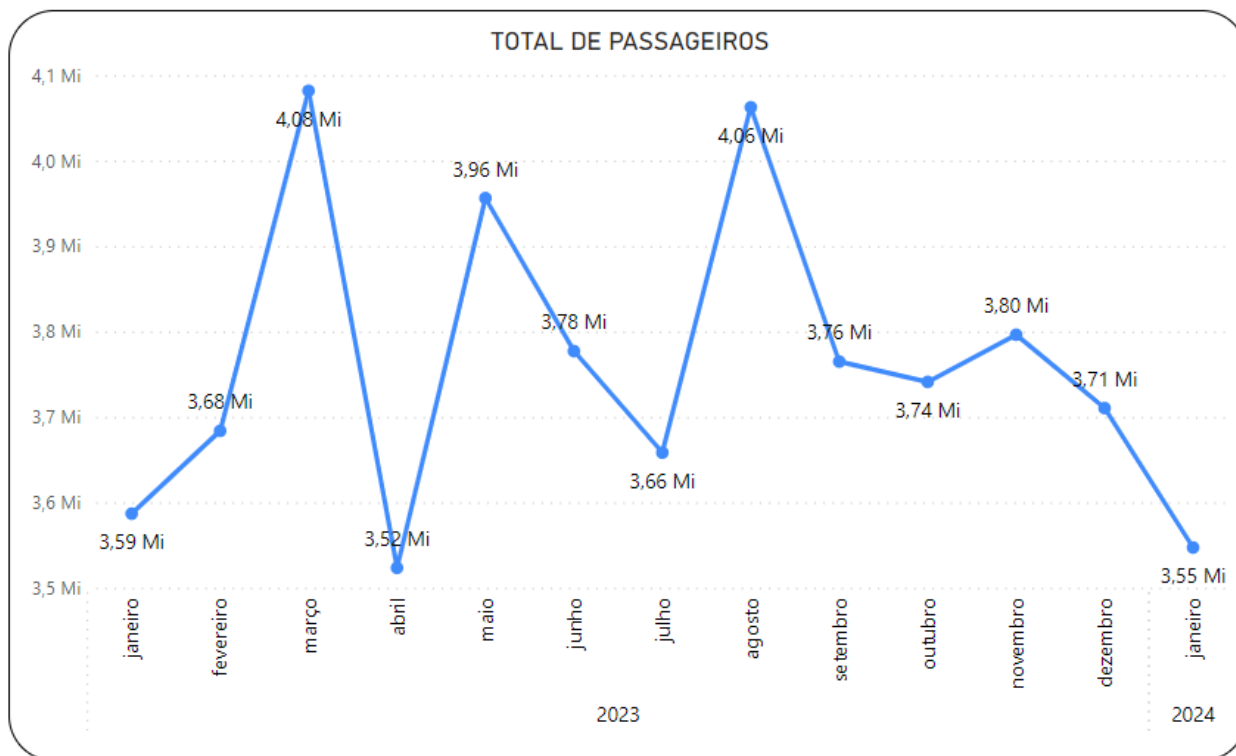

Gráfico 3.53 Rio Barra - Média de Passageiros Transportados em dias úteis

3.2.2.3 Viagens Realizadas

As tabelas abaixo apresentam o número de viagens realizadas e a média de viagens por dia útil, para os últimos doze meses.

- Viagens Realizadas por Mês:

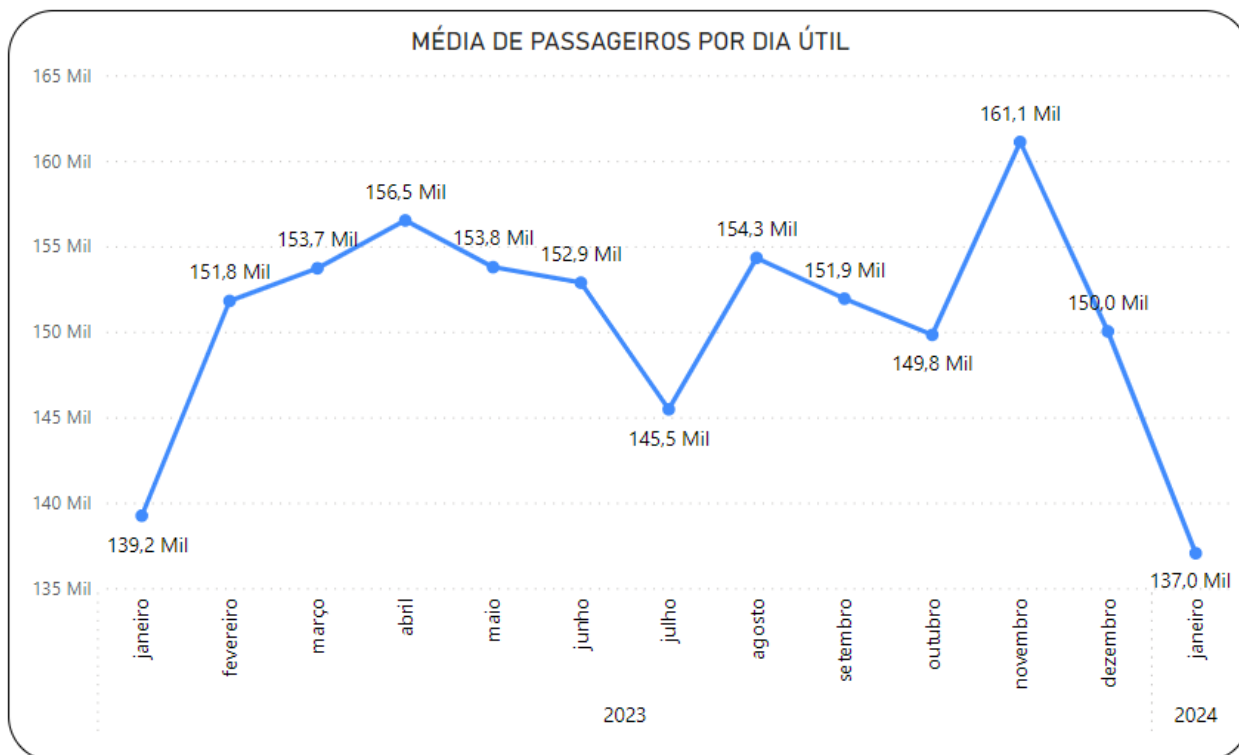
Mês	2023	2024
janeiro	4.970	4.933
fevereiro	4.849	
março	4.960	
abril	4.433	
maio	4.833	
junho	4.669	
julho	4.684	
agosto	4.807	
setembro	4.479	
outubro	4.691	
novembro	4.410	
dezembro	4.693	

Tabela 3.24 Rio Barra – Viagens Realizadas

- Média de Viagens por Dia Útil:

Mês	2023	2024
janeiro	178	173
fevereiro	172	
março	177	
abril	177	
maio	176	
junho	176	
julho	171	
agosto	170	
setembro	170	
outubro	172	
novembro	170	
dezembro	173	

Tabela 3.25 Rio Barra – Média de Viagens Realizadas por Dia Útil

3.2.2.3 Indicadores de Desempenho

Pelo contrato de Concessão a Concessionária deve atender os seguintes indicadores de desempenho, dentro dos limites estabelecidos.

Conforme previsto no sexto termo aditivo ao contrato de concessão, os índices de avaliação de qualidade e segurança dos serviços estão sendo revistos, em função da nova realidade operacional das linhas 1 e 2 do sistema metroviário e ainda da integração com a linha 4, operada pela Concessionária RioBarra.

Dessa forma, as informações apresentadas a seguir, poderão sofrer revisão, posteriormente.

3.2.2.3.1 Índice de Cumprimento da Programação da Oferta

A relação entre as partidas efetivamente realizadas e as partidas programadas é denominada Índice de Cumprimento da Programação da Oferta (ICPO), com os seguintes valores para os últimos doze meses:



Gráfico 3.54 Rio Barra – ICPO

➔ Valores previstos no Terceiro Termo Aditivo: igual ou maior que 0,95 (95%).

3.2.2.3.2 Índice de Regularidade no Intervalo entre Trens

A variação dos intervalos entre os trens nos períodos mais críticos do dia, pico matutino e vespertino, é denominada Índice de Regularidade no Intervalo entre Trens (IRIT), com os seguintes valores para os últimos doze meses:

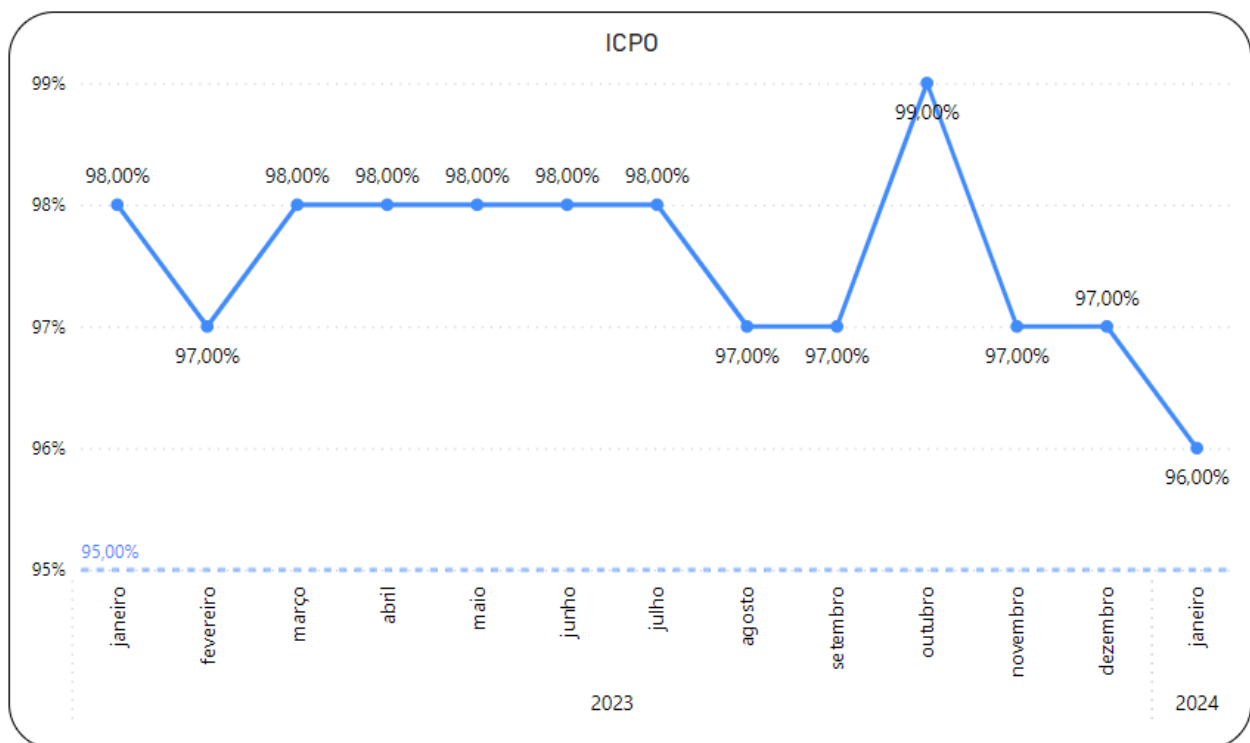

Gráfico 3.55 Rio Barra – IRIT

➔ Valores previstos no Terceiro Termo Aditivo: maior ou igual que 0,95 (95%).

3.2.2.3.3 Índice de Ocorrências Notáveis

A relação do número de ocorrências ou perturbações que provocam atrasos superiores a 05 (cinco) minutos, em qualquer ponto da linha, é denominado Índice de Ocorrências Notáveis (ION), com os seguintes valores para os últimos doze meses:

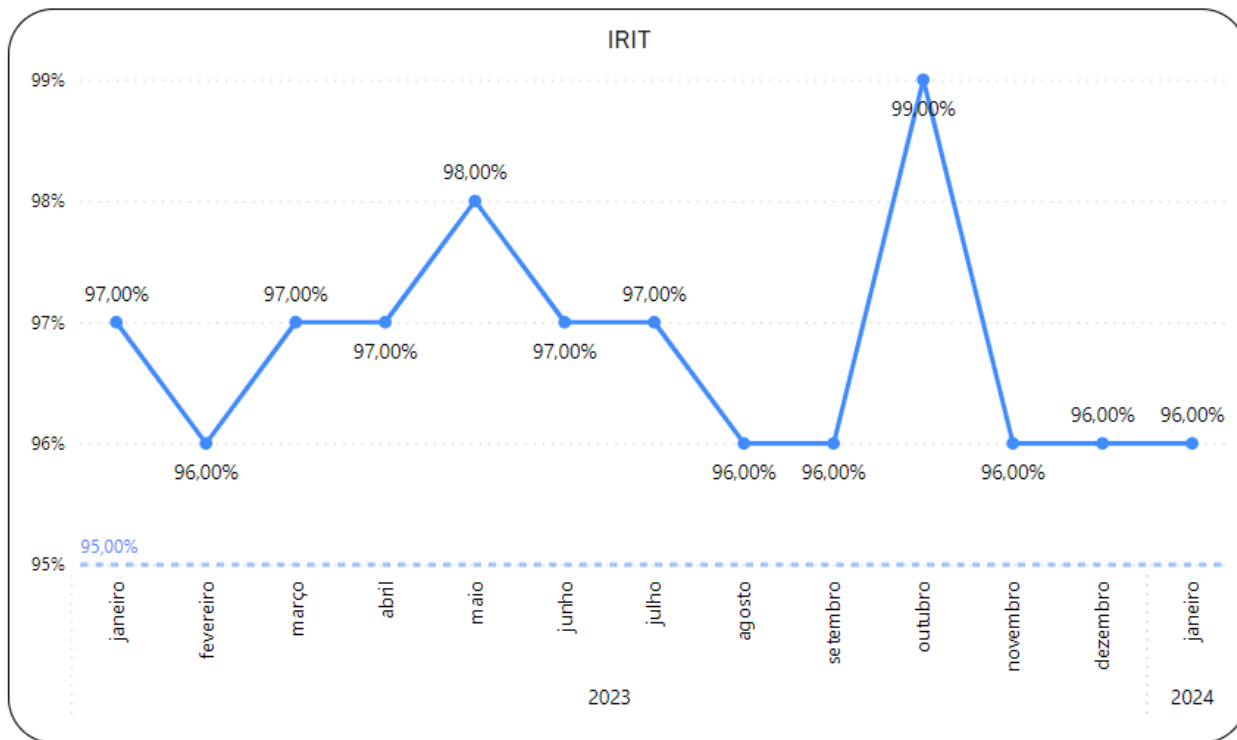

Gráfico 3.56 Rio Barra – ION

➔ Conforme previsto no 3º Termo Aditivo o ION não pode apresentar índices maiores que 1 (um).

3.2.2.3.4 Índice Composto de Desempenho

O Índice Composto de Desempenho (ICD) é a relação dos indicadores ICPO, IRIT e ION que apresenta o desempenho da Concessionária, com os seguintes valores para os últimos doze meses:

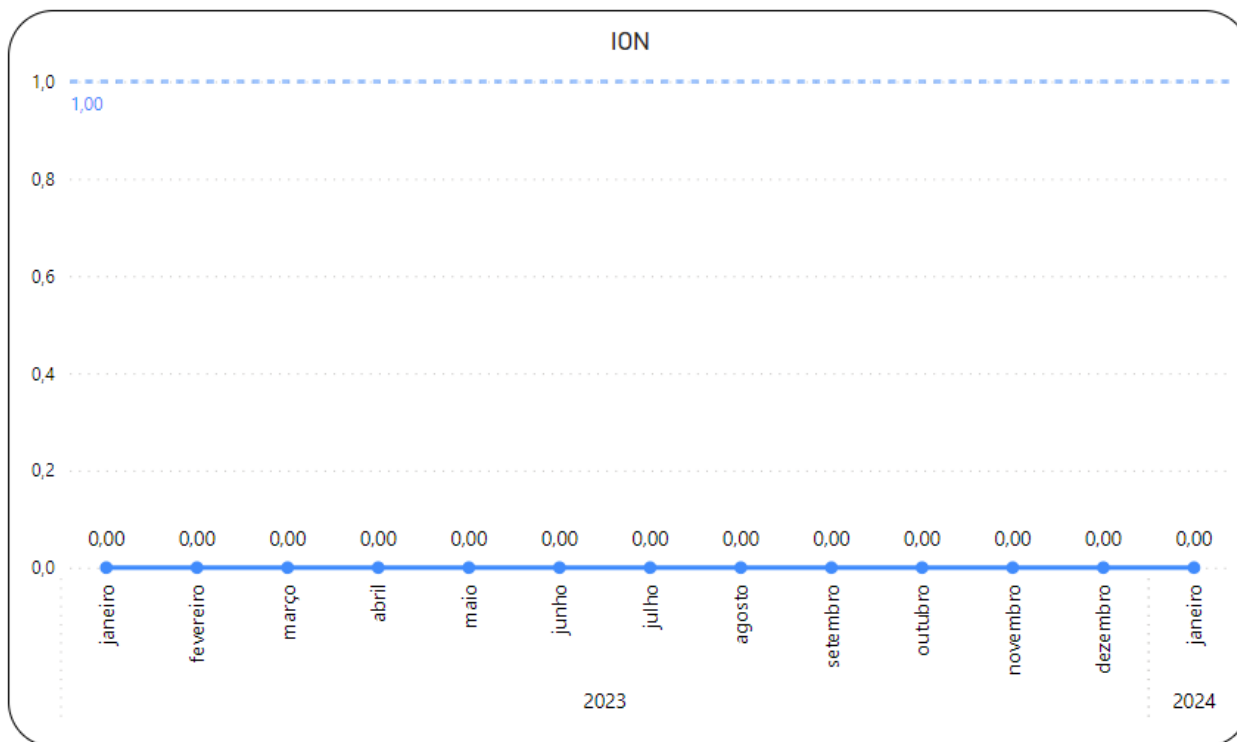

Gráfico 3.57 Rio Barra – ICD

➔ Valores previstos no Terceiro Termo Aditivo: maior ou igual que 1,70.

3.2.2.3.5 Quilometragem Média entre Falhas

A relação entre o total da quilometragem percorrida pelos trens e o número de falhas de natureza corretiva que o material rodante sofreu é denominada Quilometragem Média entre Falhas (MKBF), com os seguintes valores para os últimos doze meses:

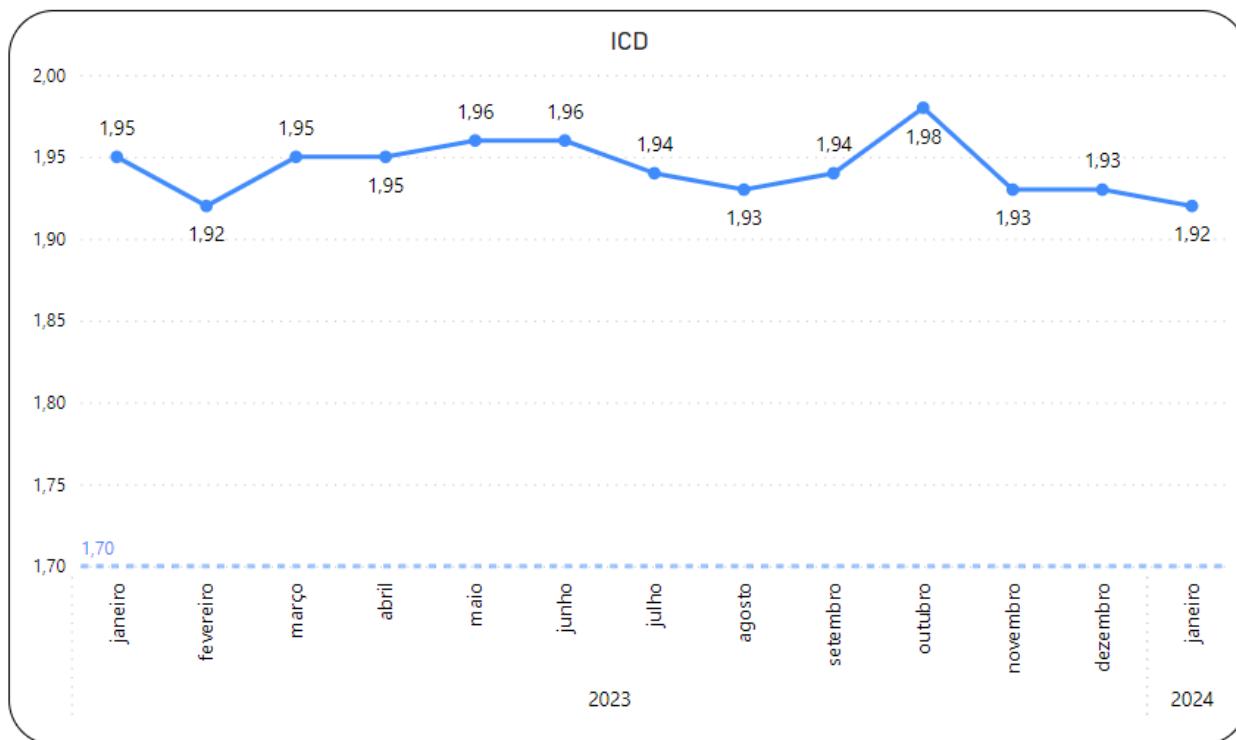

Gráfico 3.58 Rio Barra – MKBF da Frota

3.2.2.3.6 Disponibilidade de Material Rodante

O percentual de material rodante disponível no mês apresenta os seguintes valores para os últimos doze meses:

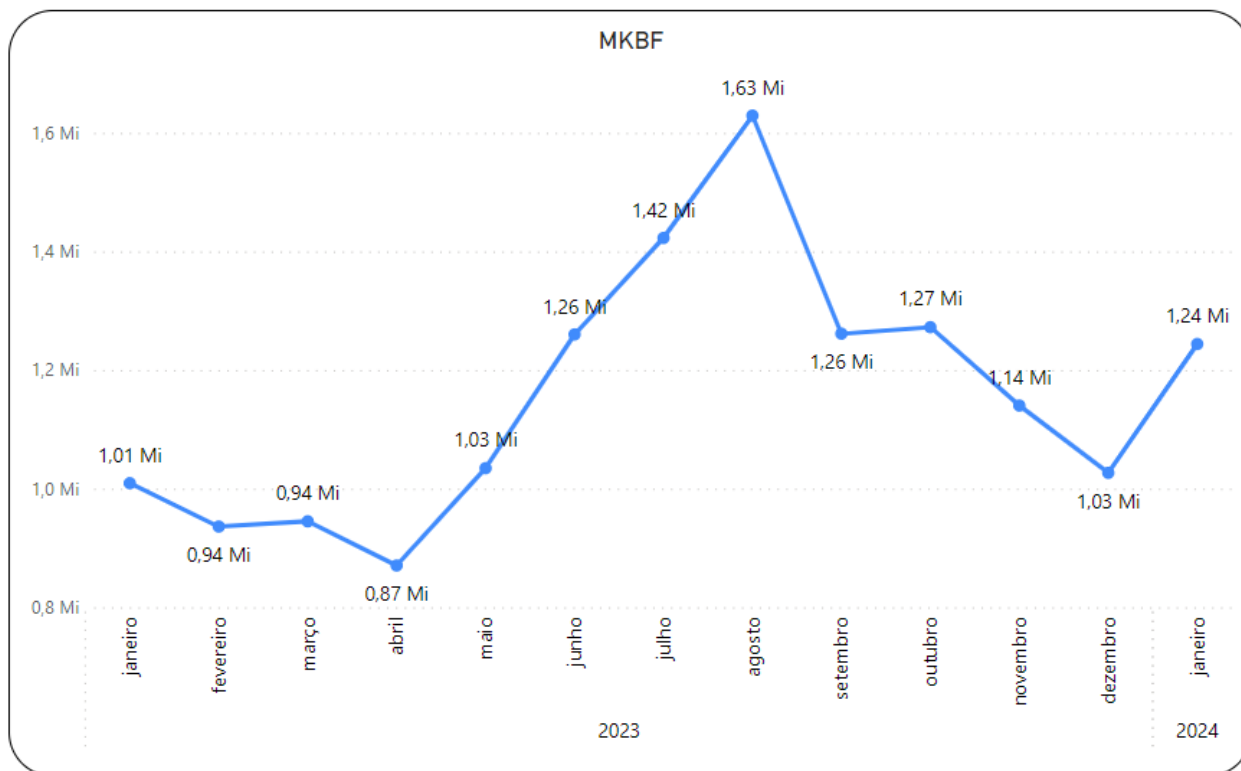

Gráfico 3.59 Rio Barra – Disponibilidade de Material Rodante

3.2.2.3.7 Disponibilidade de Instalações Fixas

O percentual de instalações fixas disponíveis no mês apresenta os seguintes valores para os últimos doze meses:

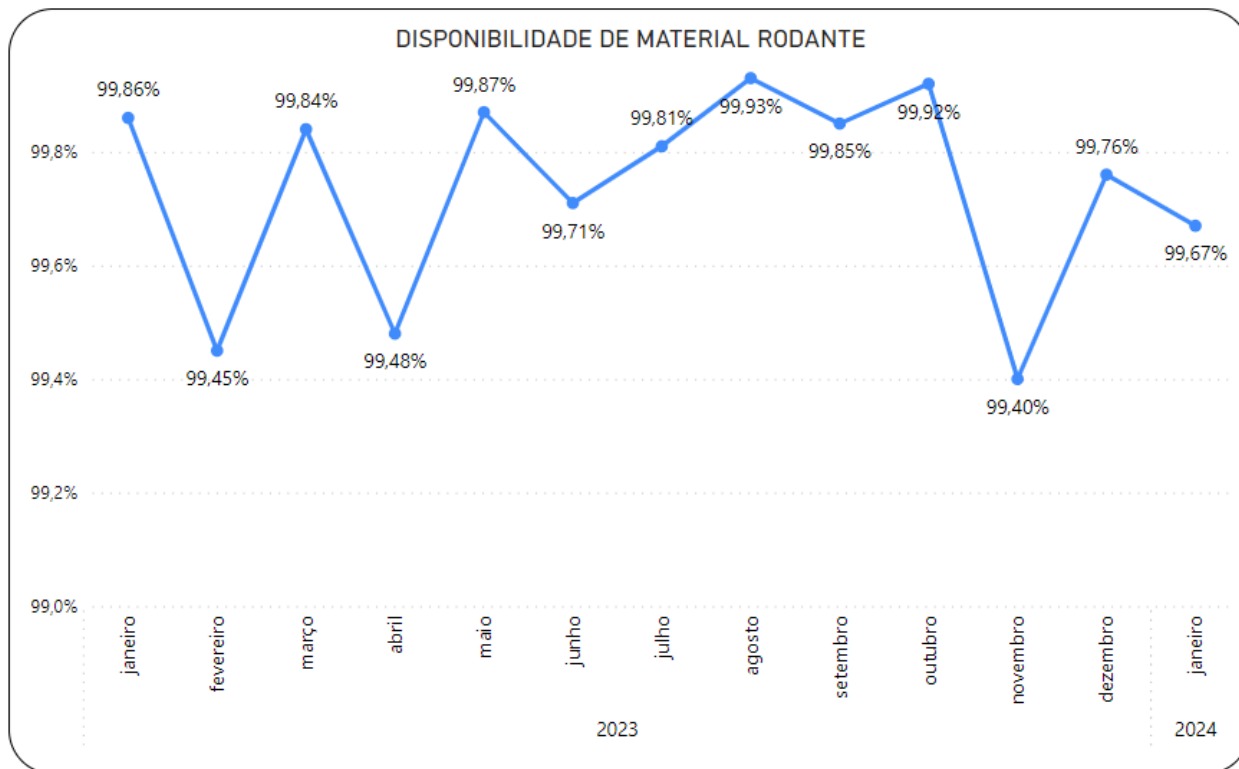

Gráfico 3.60 Rio Barra – Disponibilidade das Instalações Fixas

3.2.2.3.8 Tempo Médio entre Falhas em Aparelhos de Transporte

A relação entre o produto do número de aparelhos de transporte (escadas rolantes, elevadores, plataformas inclinadas e verticais, e tapetes rolantes) por seus tempos de operação e número total de falhas detectadas é denominada Tempo Médio entre Falhas (MTBF), com os seguintes valores para os últimos doze meses:

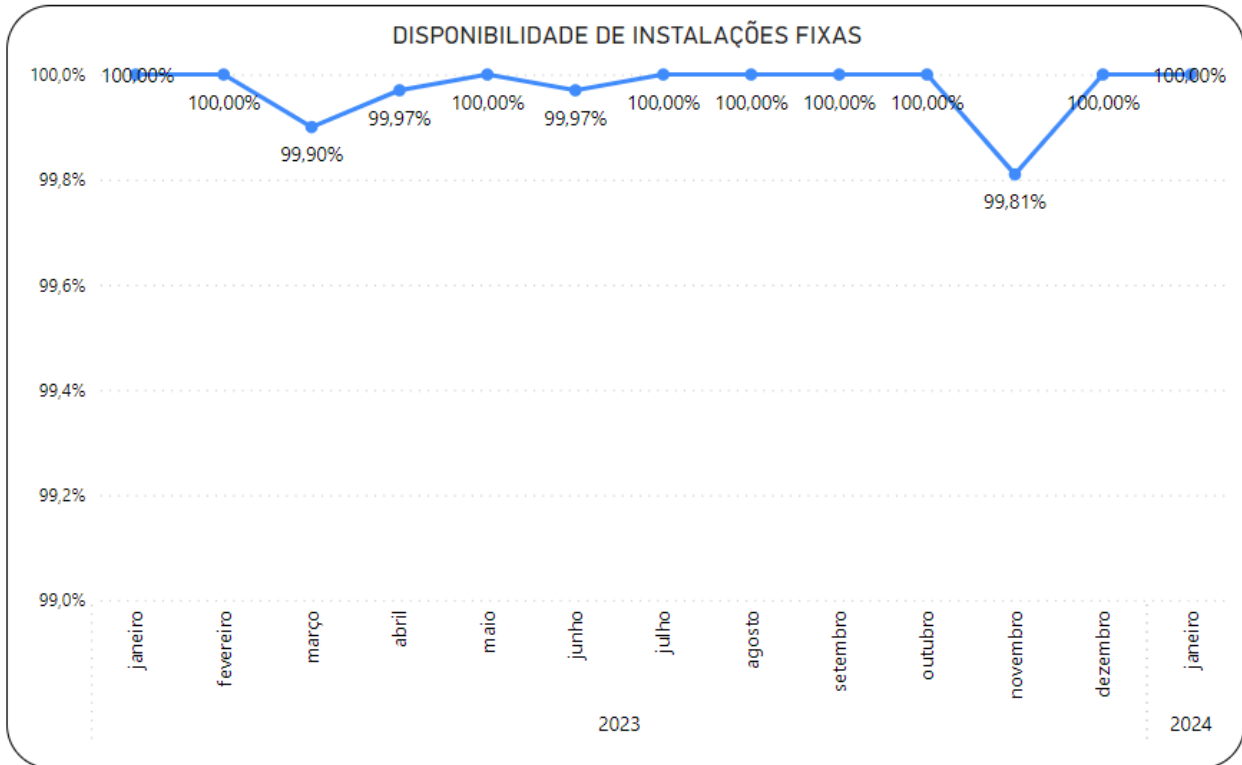

Gráfico 3.61 Rio Barra – MTBF Aparelhos de Transporte

3.2.2.3.9 Tempo Médio de Reparo em Aparelhos de Transporte

A relação entre o tempo total de intervenção corretiva em conjunto de aparelhos de transporte (escadas rolantes, elevadores, plataformas inclinadas e verticais, e tapetes rolantes) com falha e o número total de falhas detectadas é denominada Tempo Médio de Reparo (MTTR), com os seguintes valores para os últimos doze meses:

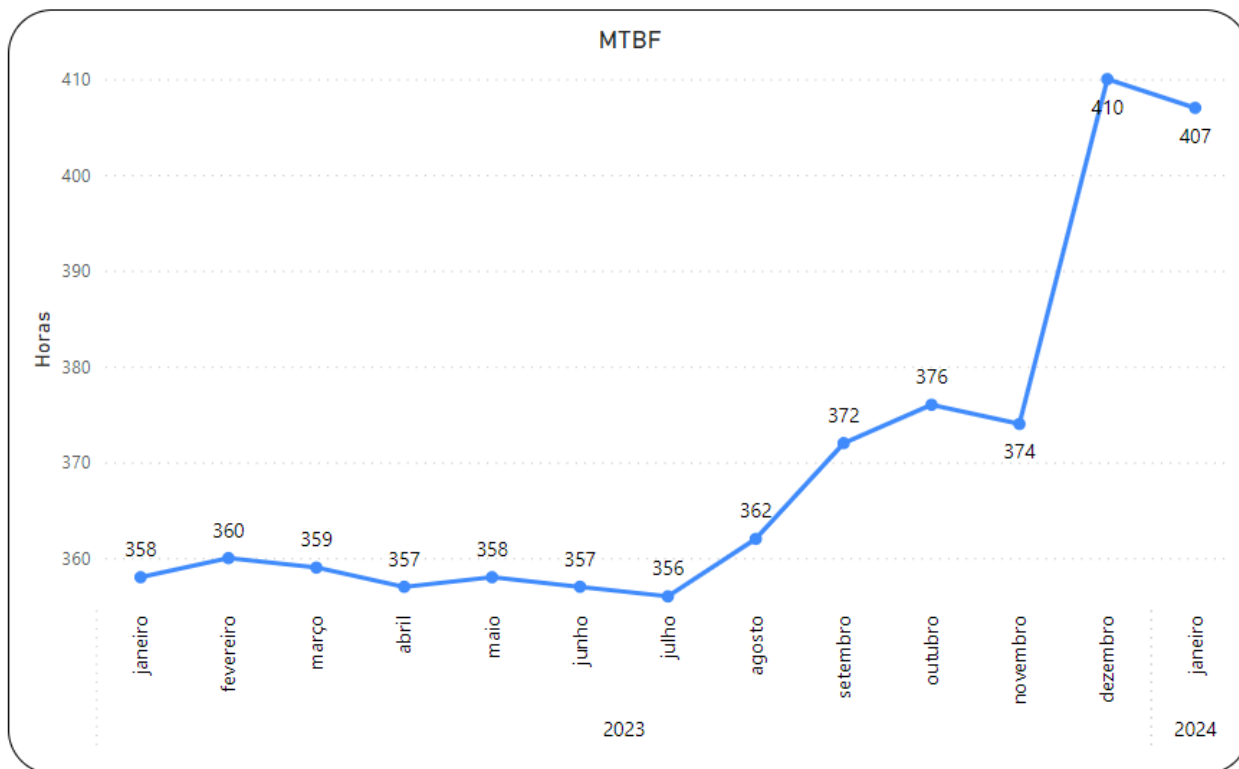

Gráfico 3.62 Rio Barra – MTTR Aparelhos de Transporte

3.2.2.3.10 Disponibilidade de Aparelhos de Transporte

O percentual de aparelhos de transporte (escadas rolantes, elevadores, plataformas inclinadas e verticais, e tapetes rolantes) disponíveis no mês apresenta os seguintes valores para os últimos doze meses:

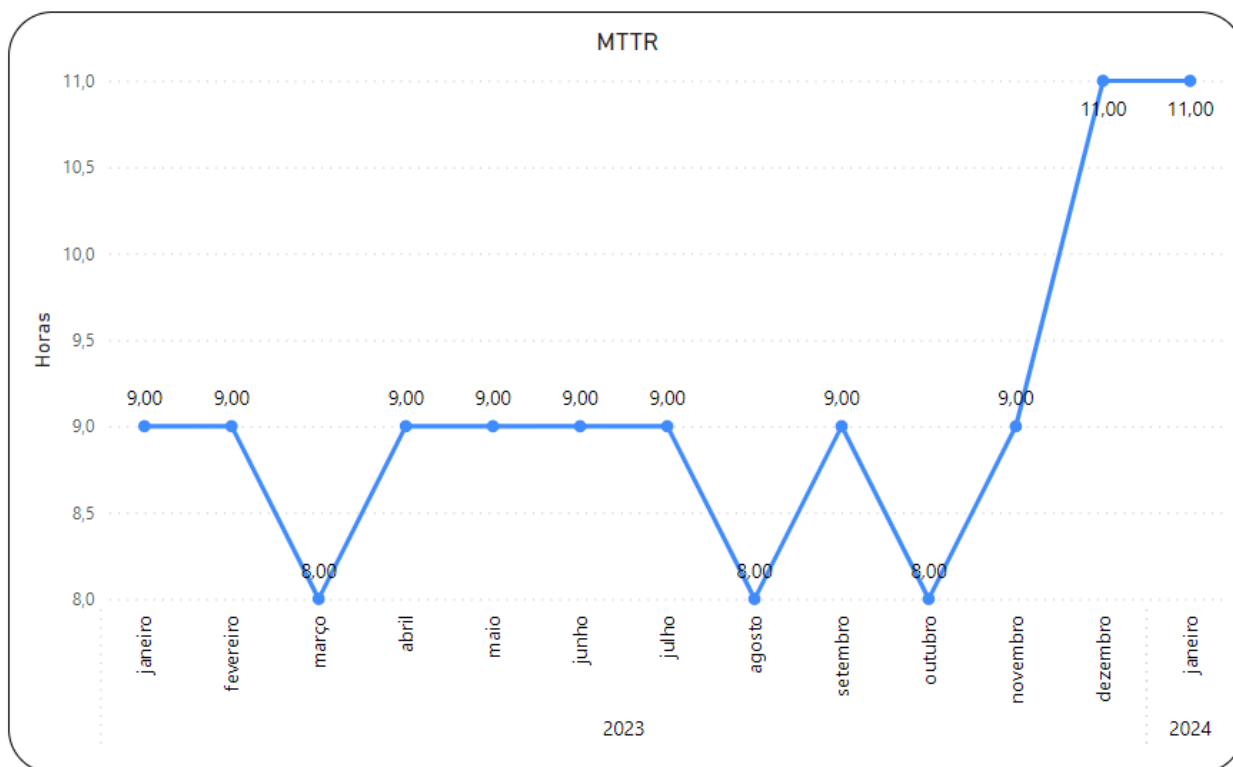

Gráfico 3.63 Rio Barra – Disponibilidade de Aparelhos de Transporte

3.2.2.3.11 Quilometragem Média entre Falhas em Ar Condicionado

A relação entre o total da quilometragem percorrida pelos trens e o número de falhas de natureza corretiva que o material rodante sofreu no sistema de refrigeração é denominada Quilometragem Média entre Falhas (MKBF) do ar condicionado, com os seguintes valores para os últimos doze meses:

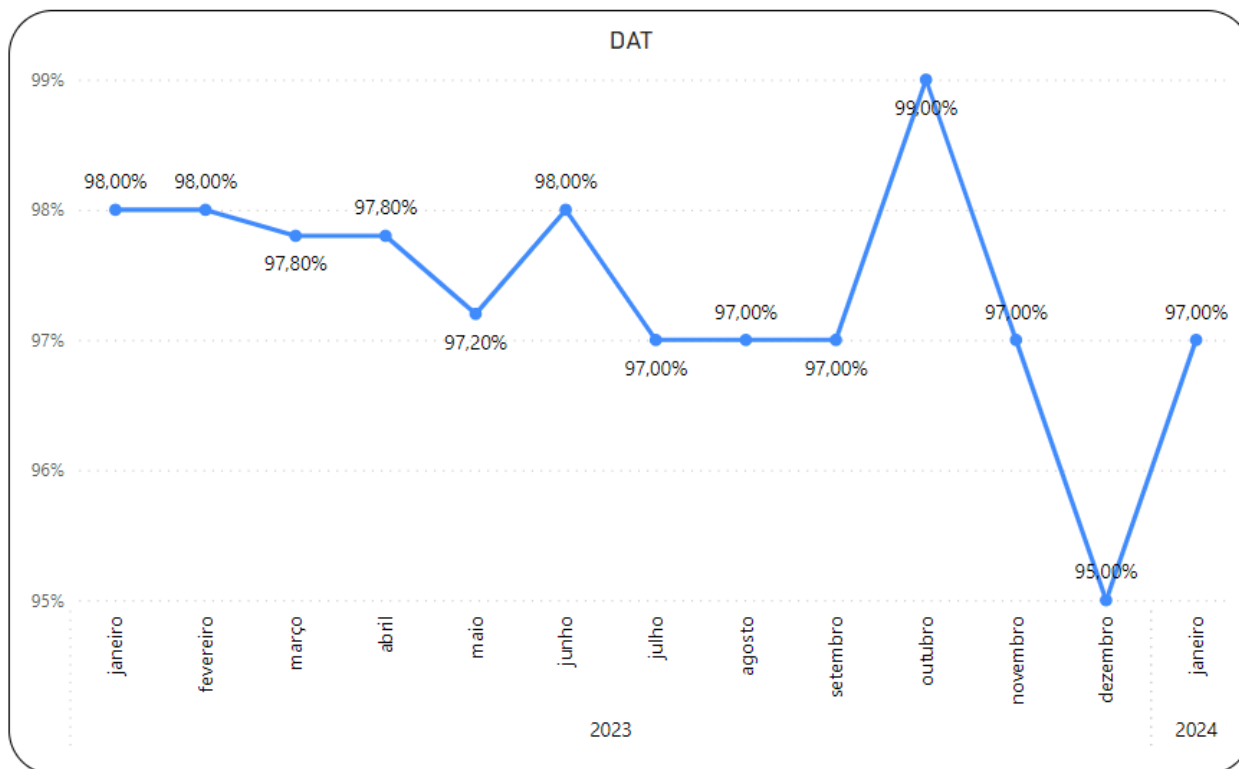

Gráfico 3.64 Rio Barra – MKBF do Ar Condicionado

3.3 Concessionária SUPERVIA

3.3.1 Dados da Frota

A Concessionária opera uma frota composta por 201 TUE's e 03 locomotivas, distribuídas por série de fabricação nas tabelas abaixo nas tabelas abaixo. Os TUE's operam nos principais ramais, como Belford Roxo, Deodoro, Gramacho, Japeri, Santa Cruz e Saracuruna, formando composições de 1 ou 2 TUE's (equivalente a 4 ou 8 carros). As locomotivas, por sua vez, são alocadas nas extensões Guapimirim e Vila Inhomirim.

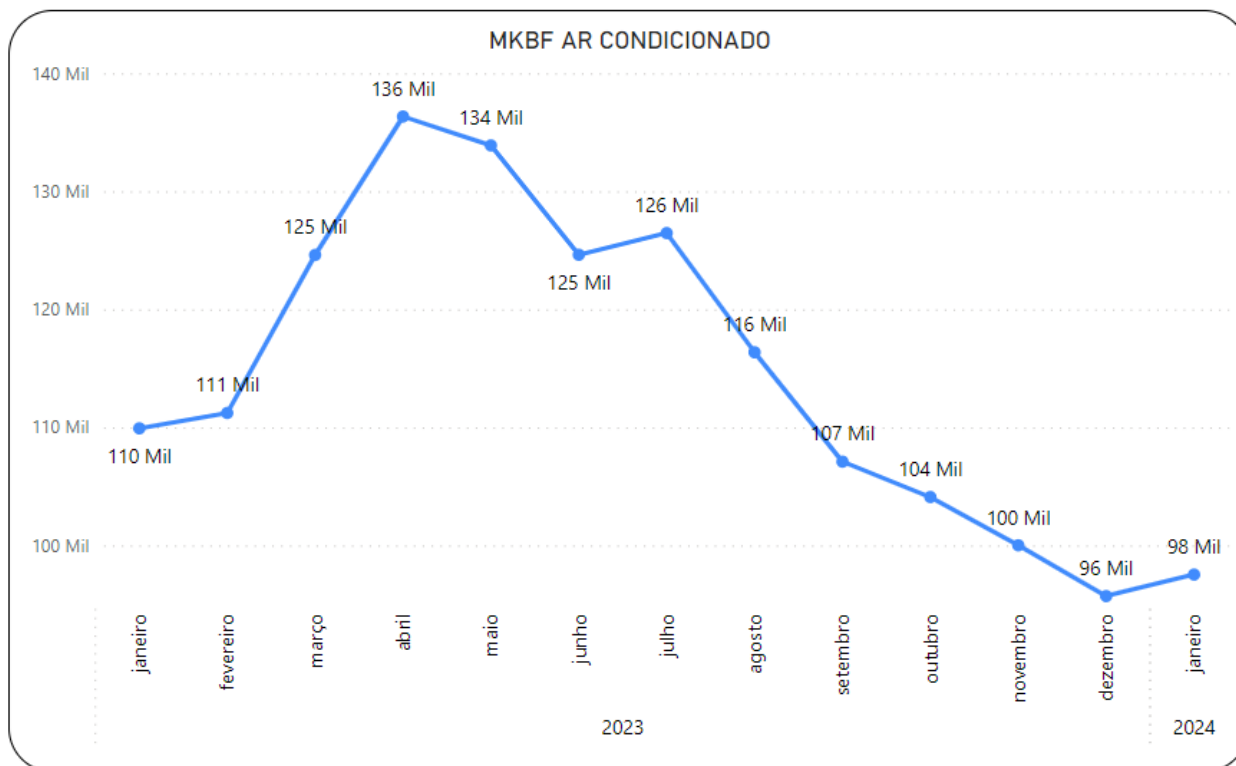
- Quantidade de TUE's, por série, disponíveis para operação:

Série	Quantitativo de TUE
500	15
700	25
900	9
2005	20
3000	100
4000	20
5000	12

Tabela 3.26 SuperVia – Quantitativo de TUE por série

3.3.2 Passageiros Transportados

3.3.2.1 Passageiros Transportados por Ano

O quantitativo de passageiros transportados anualmente pelo sistema ferroviário, em todos os ramais, está apresentado abaixo.

Ano	Passageiros	Ano	Passageiros
1999	67.216.734	2012	143.594.522
2000	80.505.335	2013	152.354.006
2001	79.776.850	2014	164.001.690
2002	87.268.173	2015	178.078.845
2003	94.891.525	2016	181.111.289
2004	94.781.374	2017	160.786.315
2005	97.684.600	2018	163.027.491
2006	105.668.818	2019	164.032.894
2007	118.800.818	2020	97.958.268
2008	128.304.492	2021	89.072.842
2009	126.264.580	2022	97.535.160
2010	136.190.514	2023	86.640.658
2011	142.291.930		

Tabela 3.27 SuperVia - Passageiros Transportados por Ano



Gráfico 3.65 SuperVia - Passageiros Transportados por Ano

3.3.2.2 Passageiros Transportados por Mês

O quantitativo de passageiros transportados mensalmente nos últimos 12 meses e a média diária dos dias úteis durante o ano, está apresentado a seguir:

- Passageiros Transportados:

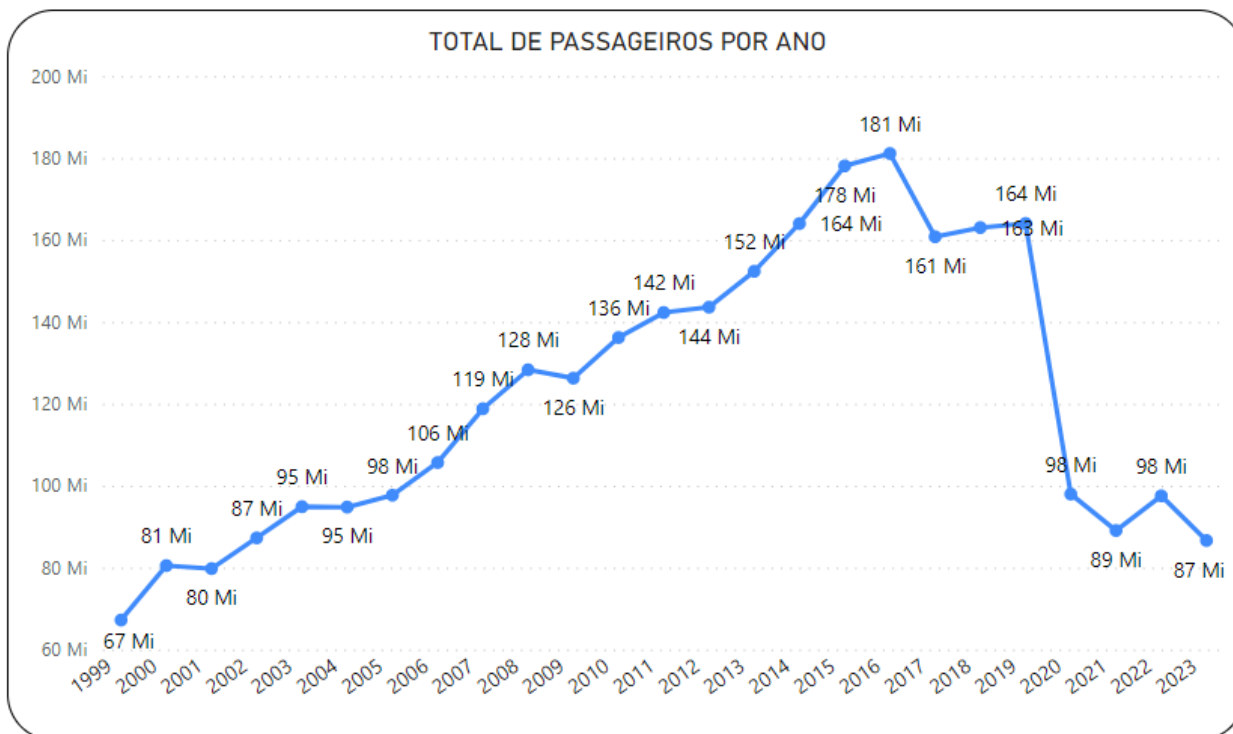
Mês	2023	2024
janeiro	7.589.850	6.495.342
fevereiro	6.711.945	
março	8.125.734	
abril	6.817.121	
maio	7.669.469	
junho	7.232.234	
julho	7.054.510	
agosto	7.626.015	
setembro	6.999.142	
outubro	7.084.020	
novembro	7.032.988	
dezembro	6.697.630	

Tabela 3.28 SuperVia – Total de Passageiros Transportados por Mês



Gráfico 3.66 Supervia – Total de Passageiros Transportados por Mês

- Média de Passageiros Transportados nos Dias Úteis:

Mês	2023	2024
janeiro	319.929	271.805
fevereiro	329.002	
março	318.480	
abril	323.499	
maio	297.990	
junho	327.190	
julho	292.894	
agosto	300.814	
setembro	308.436	
outubro	306.255	
novembro	322.442	
dezembro	311.207	

Tabela 3.29 Supervia – Média de Passageiros Transportados nos Dias Úteis

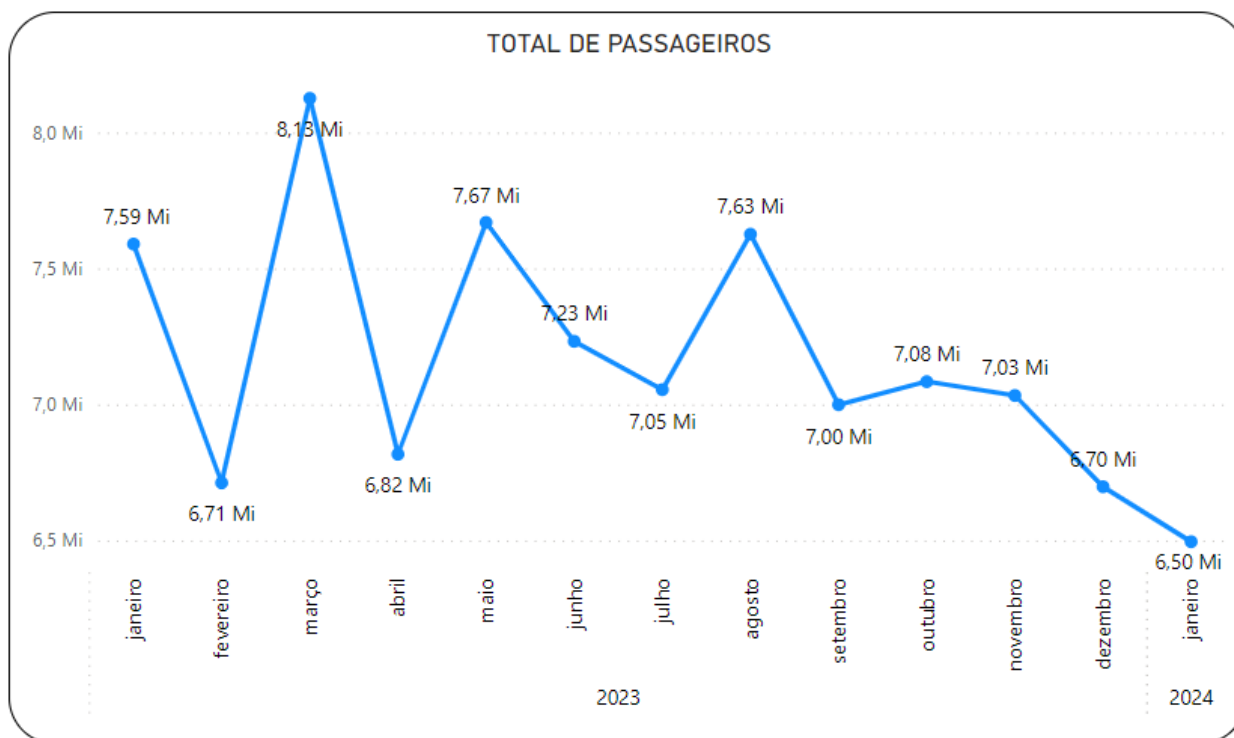

Gráfico 3.67 Supervia – Média de Passageiros Transportados nos Dias Úteis

3.3.3 Viagens Realizadas

As tabelas abaixo apresentam o número de viagens realizadas e a média de viagens por dia útil, ambos por ramal, no período de 12 meses.

- Viagens Realizadas por Mês:

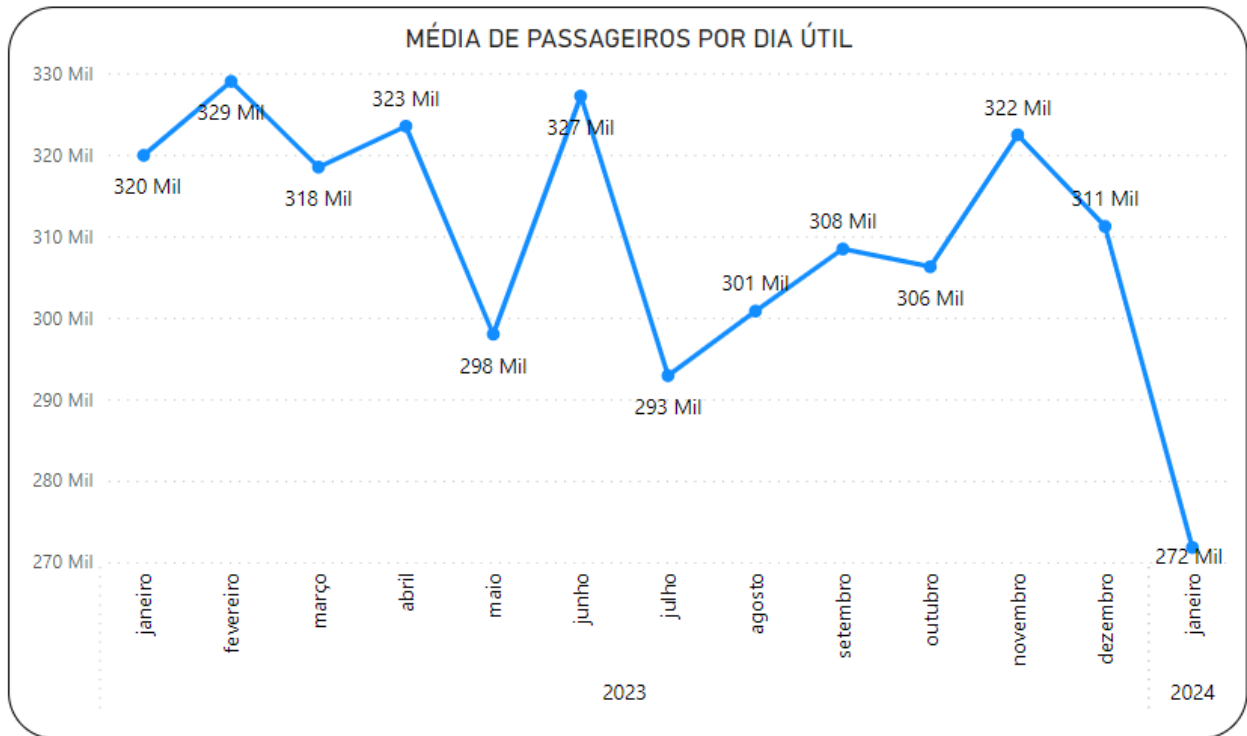
TOTAL DE VIAGENS										
Ano	Belford Roxo	Deodoro	Gramacho	Guapimirim	Japeri	Paracambi	Santa Cruz	Saracuruna	Vila Inhomirim	Total
2023										
janeiro	1.378	77	1.902	212	2.980	1.143	2.985	2.075	397	13.149
fevereiro	1.190	53	1.485	200	2.629	1.064	2.510	1.882	361	11.374
março	1.479	89	1.998	228	3.187	1.243	2.925	2.268	398	13.815
abril	1.282	54	1.673	218	2.878	1.082	2.657	1.910	383	12.137
maio	1.467	67	2.110	230	3.181	1.226	3.062	2.221	400	13.964
junho	1.401	65	1.858	224	3.039	1.216	2.969	1.952	386	13.110
julho	1.393	77	1.639	208	3.177	1.214	3.090	2.053	370	13.221
agosto	1.559	88	1.895	222	3.364	1.270	3.208	2.178	397	14.181
setembro	1.381	250	1.711	162	3.062	1.178	3.000	2.119	275	13.138
outubro	1.447	247	1.843	189	3.191	1.215	3.039	2.020	394	13.585
novembro	1.311	249	1.647	192	2.949	1.151	2.986	2.012	380	12.877
dezembro	1.406	172	1.702	209	3.106	1.206	3.137	1.871	391	13.200
2024										
janeiro	1.447	185	2.042	228	3.175	1.244	3.213	2.165	400	14.099

Tabela 3.30 SuperVia – Viagens Realizadas

- Média de Viagens Realizadas por Dia Útil:

MÉDIA DE VIAGENS POR DIA ÚTIL										
Ano	Belford Roxo	Deodoro	Gramacho	Guapimirim	Japeri	Paracambi	Santa Cruz	Saracuruna	Vila Inhomirim	
2023										
janeiro	55	4	89	7	114	42	114	80	14	
fevereiro	56	3	87	7	112	44	105	80	14	
março	57	4	87	8	119	45	107	82	14	
abril	59	3	91	8	121	43	110	79	14	
maio	59	3	95	8	121	45	116	83	14	
junho	59	3	84	8	120	45	117	77	14	
julho	57	3	78	7	122	44	119	76	13	
agosto	61	4	82	8	125	45	119	80	14	
setembro	59	3	85	6	123	44	121	83	10	
outubro	61	3	85	7	124	45	118	78	14	
novembro	59	10	86	7	122	45	125	82	14	
dezembro	59	9	81	7	123	44	125	72	14	
2024										
janeiro	58	8	84	8	120	44	123	81	14	

Tabela 3.31 SuperVia – Média de Viagens Realizadas por Dia Útil

3.3.4 Indicadores de Desempenho¹

Pelo contrato de Concessão a Concessionária deve atender os seguintes indicadores de desempenho, apresentados a seguir, atendendo os limites estabelecidos.

3.3.4.1 Índice de Cumprimento do Serviço Programado

A relação entre as partidas efetivamente realizadas e as partidas programadas é denominada Índice de Cumprimento do Serviço Programado (ICI), este indicador deverá ser aferido nos seguintes períodos ao longo do mês:

- Período de Pico ao longo dos dias úteis;
- Períodos de Vale Diurno e Vale Noturno;
- Sábados, domingos e feriados;

→ Valor contratualmente previsto: maior que 85%.

Os gráficos abaixo apresentam os dados de Período de Pico.



Gráfico 3.68 SuperVia – ICI – Deodoro

¹ O cálculo de indicadores foi revisto no período abrangido pelo relatório de junho de 2021 devido a divergências nos valores encontrados, portanto devem ser considerados, para índices referentes a meses anteriores, os valores informados a partir do relatório supracitado



Gráfico 3.69 SuperVia – ICI – Santa Cruz

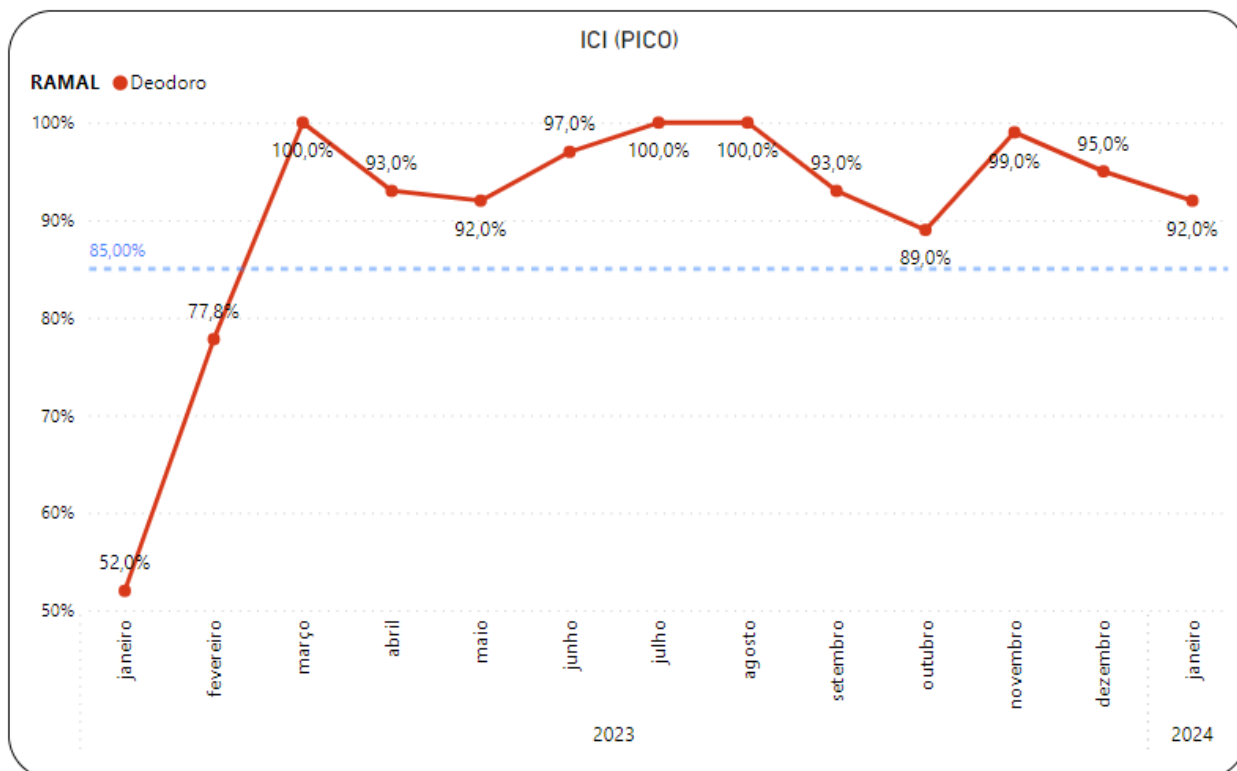

Gráfico 3.70 SuperVia – ICI – Japeri

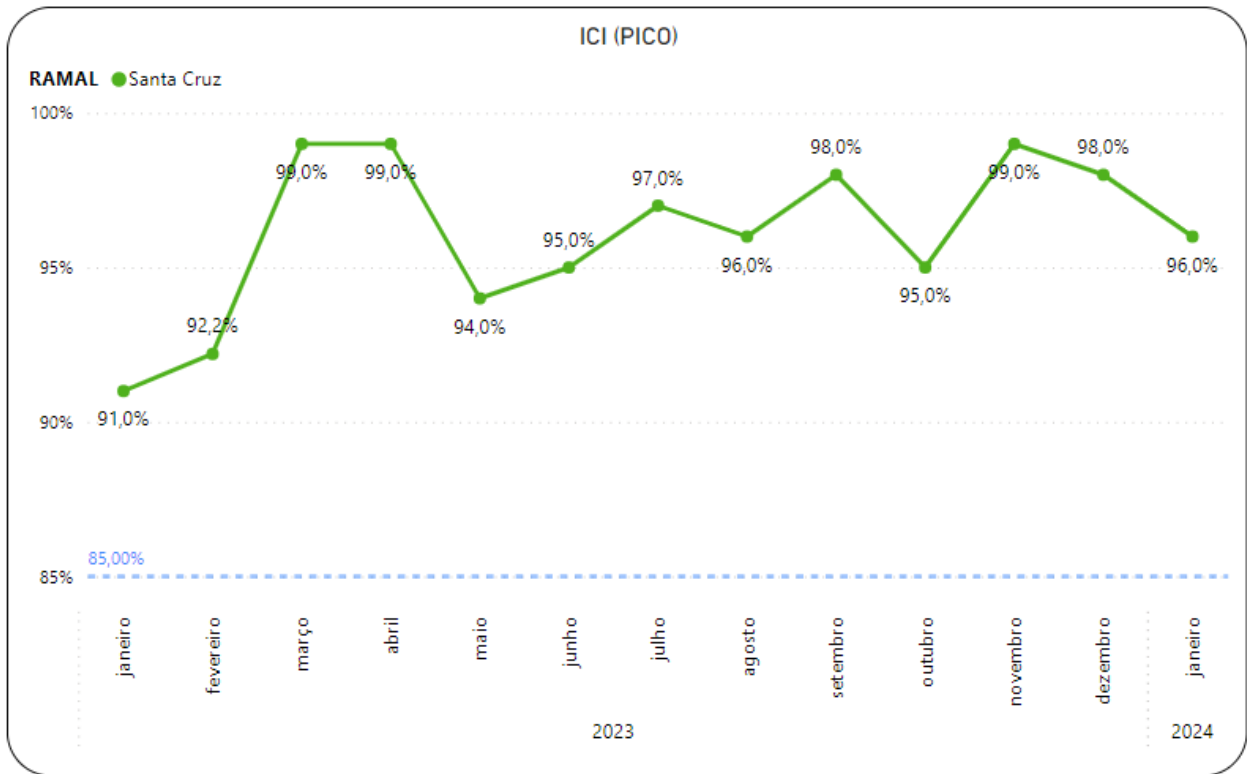

Gráfico 3.71 SuperVia – ICI – Paracambi

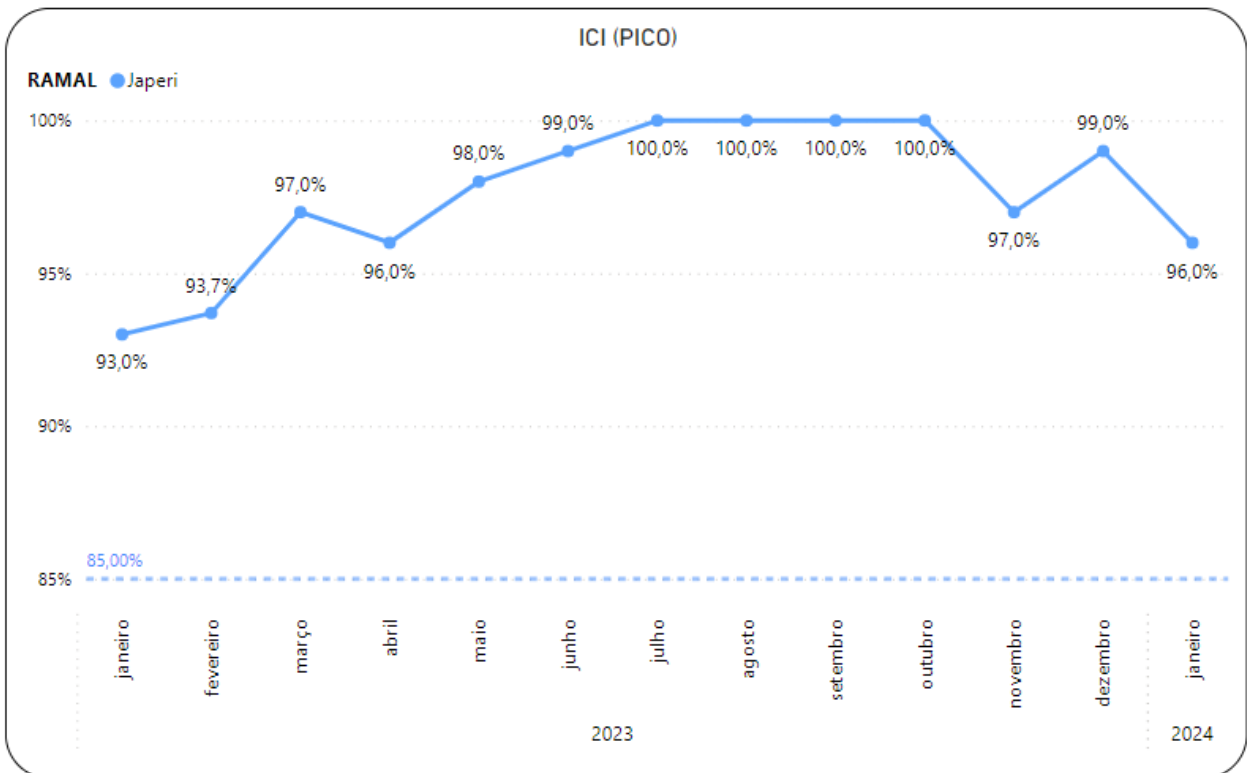

Gráfico 3.72 SuperVia – ICI – Belford Roxo

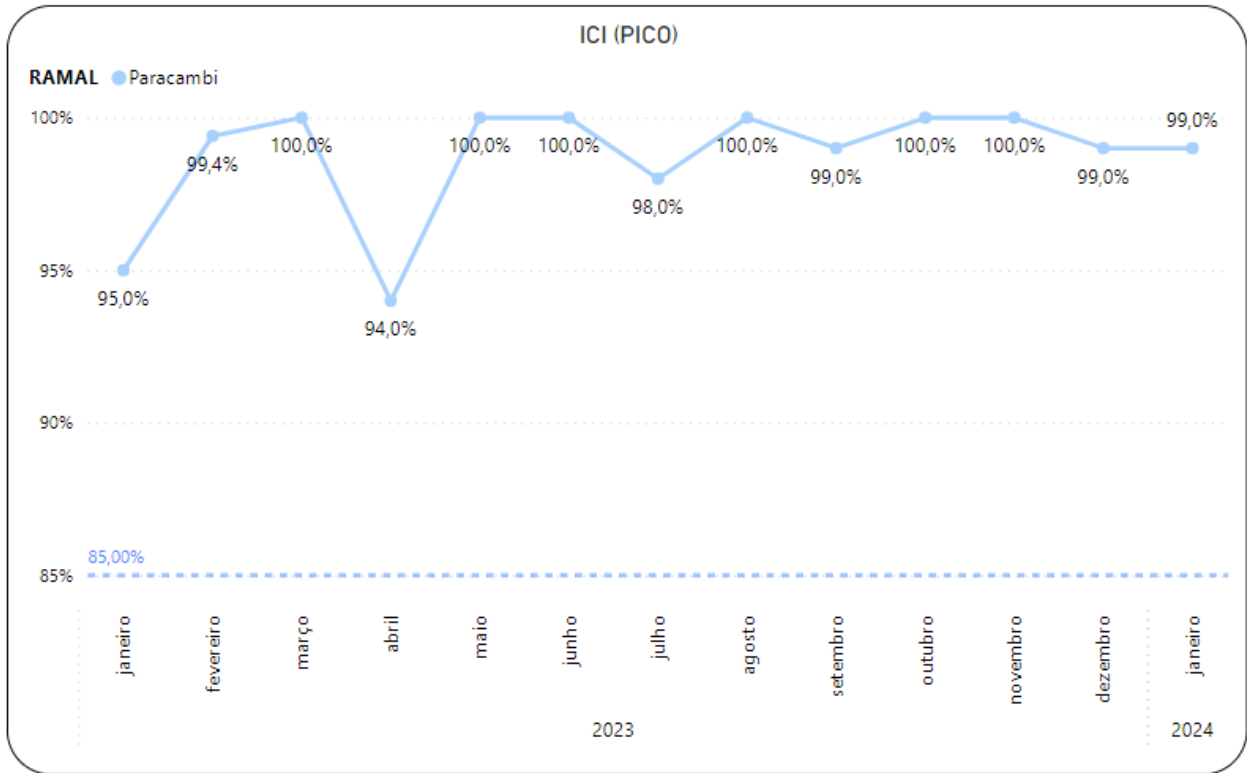

Gráfico 3.73 SuperVia – ICI – Gramacho

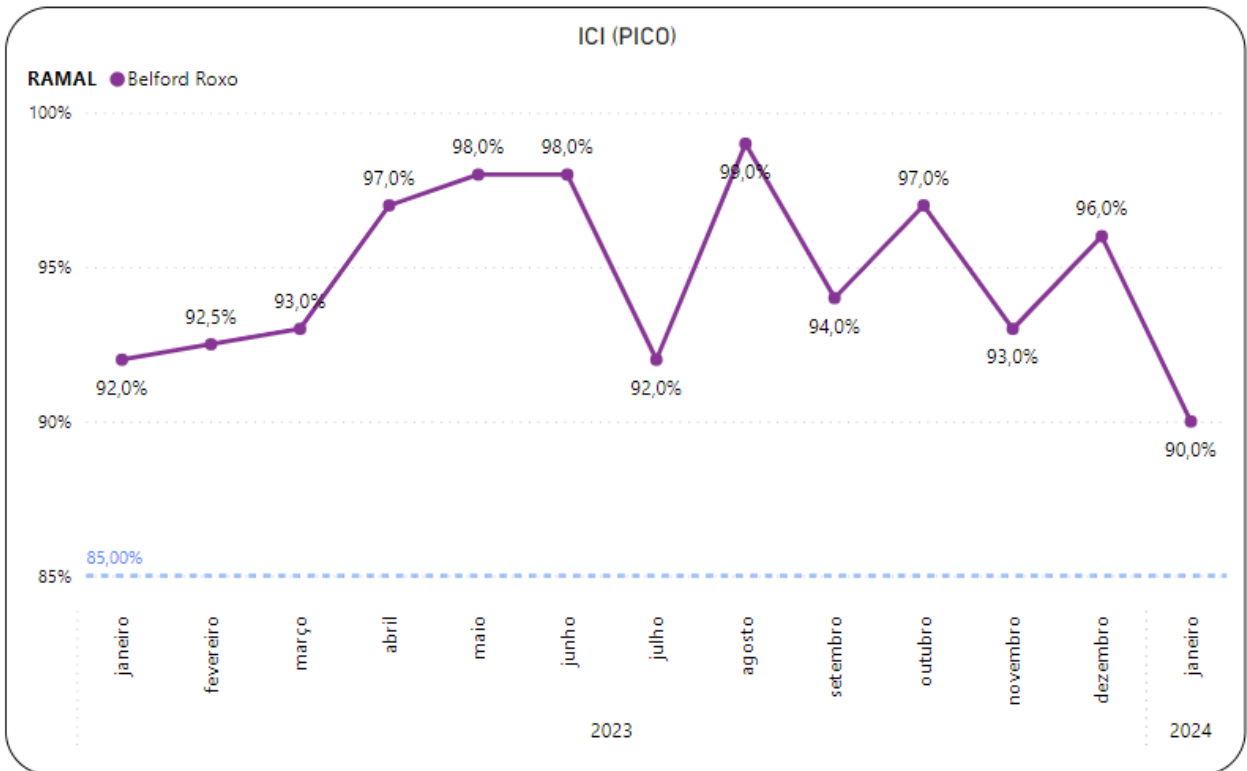

Gráfico 3.74 SuperVia – ICI – Saracuruna

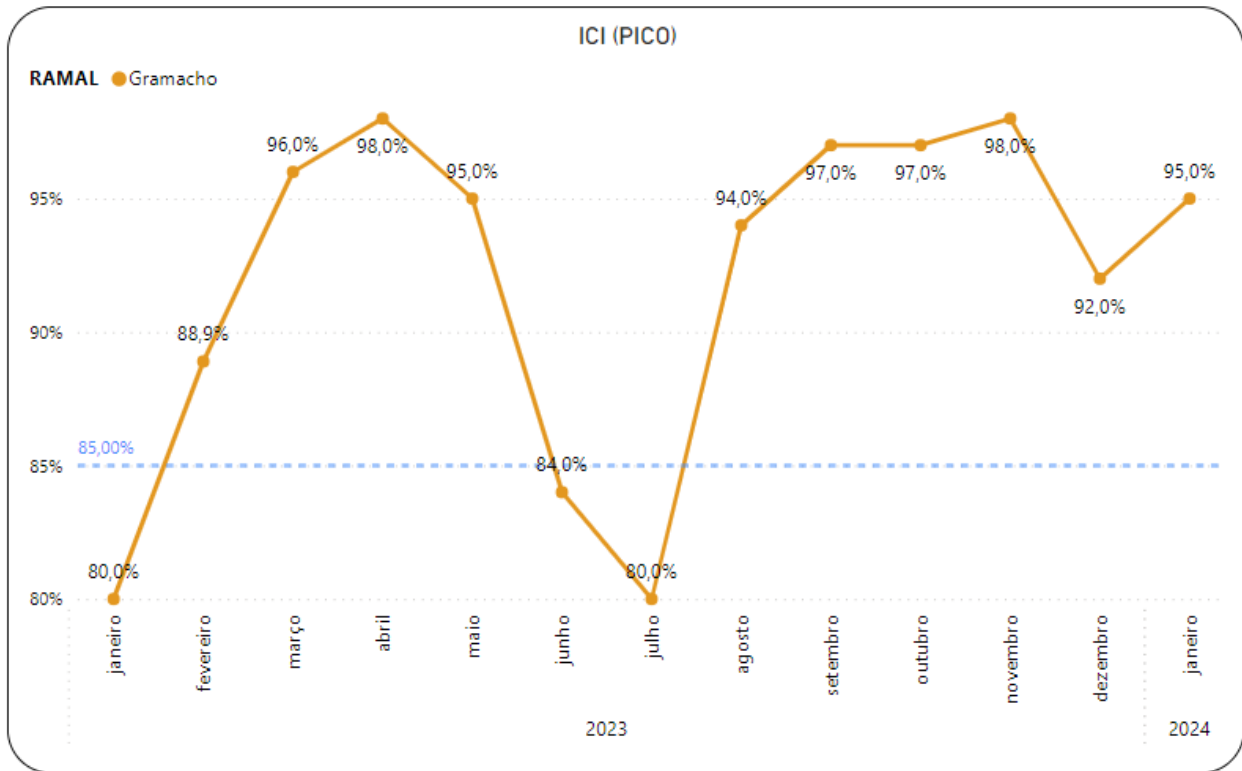

Gráfico 3.75 SuperVia – ICI – Vila Inhomirim

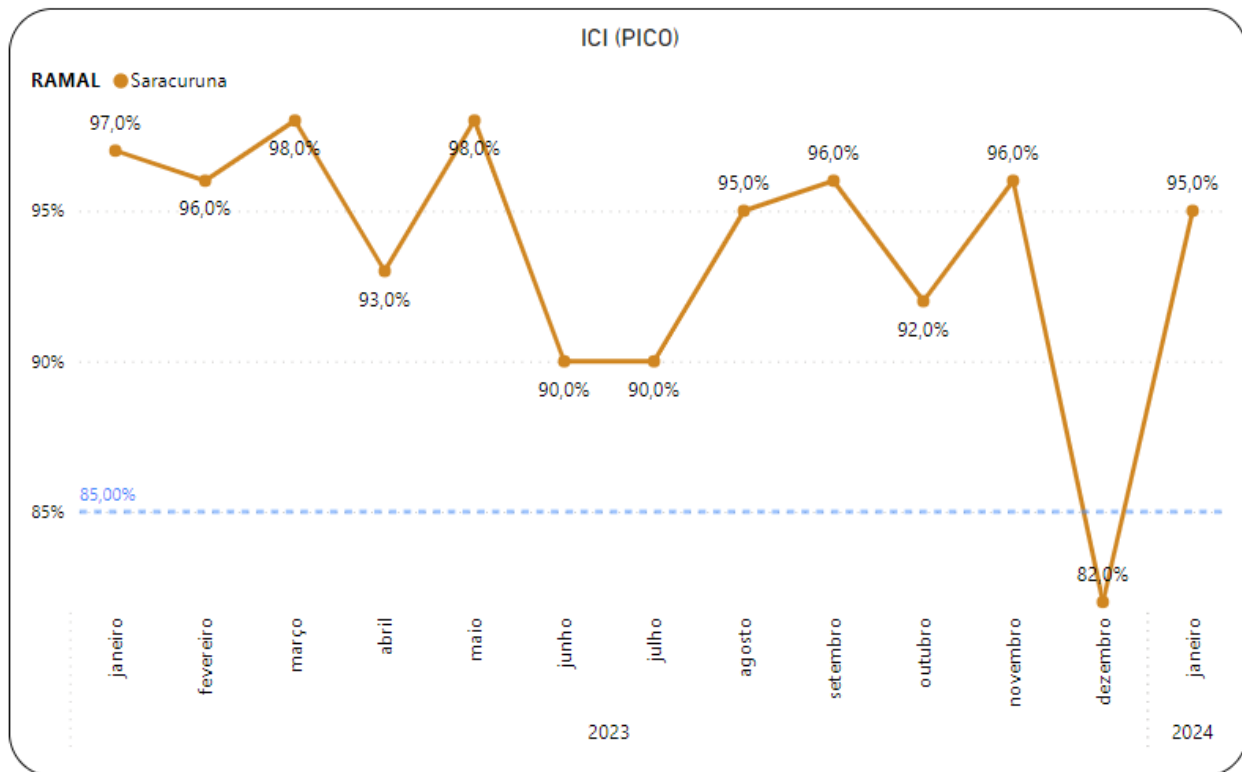

Gráfico 3.76 SuperVia – ICI – Guapimirim

3.3.4.2 Índice de Pontualidade

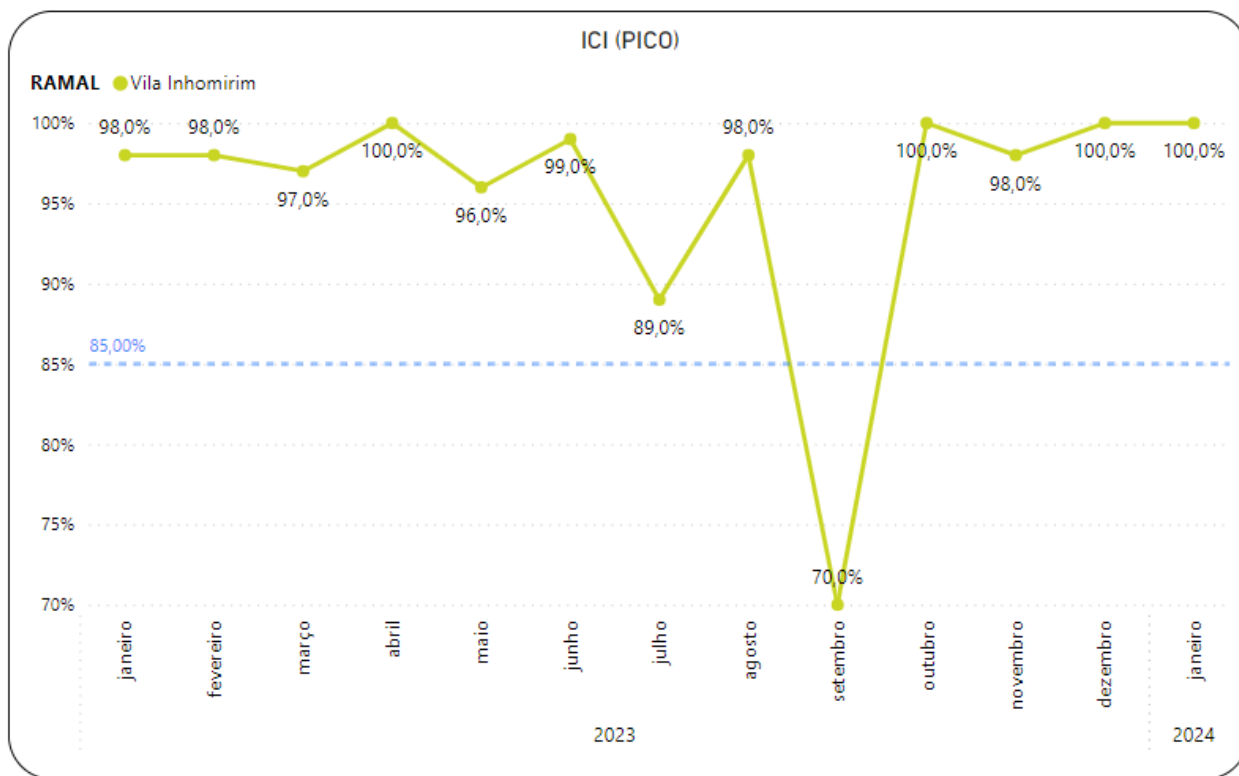
A relação entre o tempo de percurso realizado pela composição e o tempo de percurso programado para a composição é denominada Índice de Pontualidade (IPI), este indicador será aferido nos seguintes períodos compreendidos ao longo do mês:

- Períodos de Pico ao longo dos dias úteis;
- Períodos de Vale Diurno e Vale Noturno;
- Sábados, domingos e feriados;

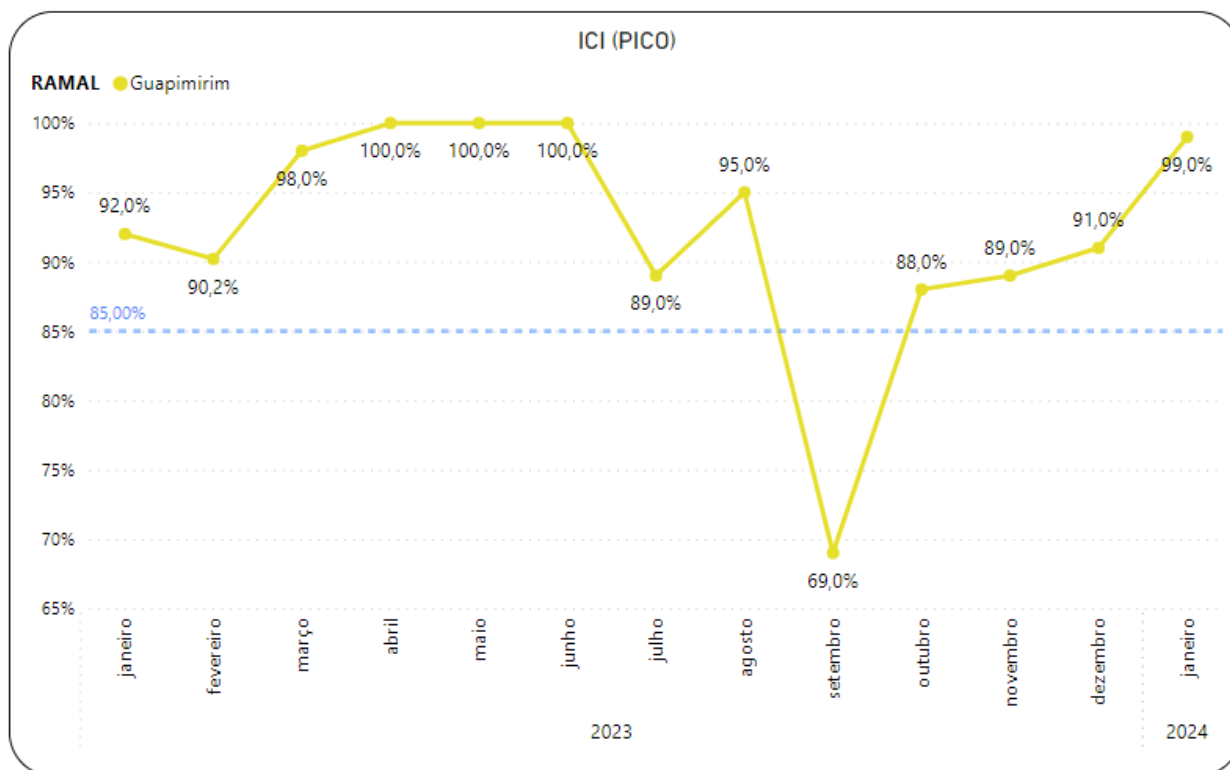
→ Valor contratualmente previsto: maior que 83%.

Os gráficos abaixo apresentam os dados de Período de Pico.



Gráfico 3.77 SuperVia – IPI – Deodoro



Gráfico 3.78 SuperVia – IPI – Santa Cruz

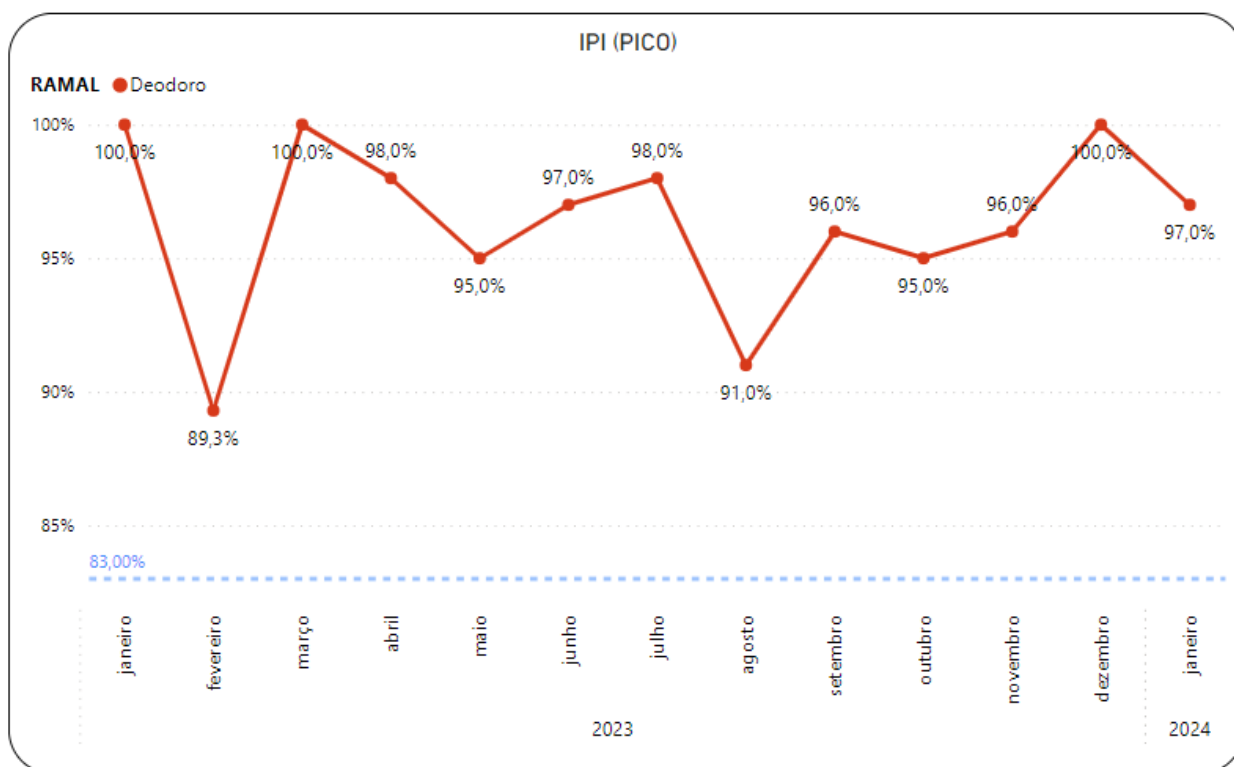

Gráfico 3.79 SuperVia – IPI – Japeri

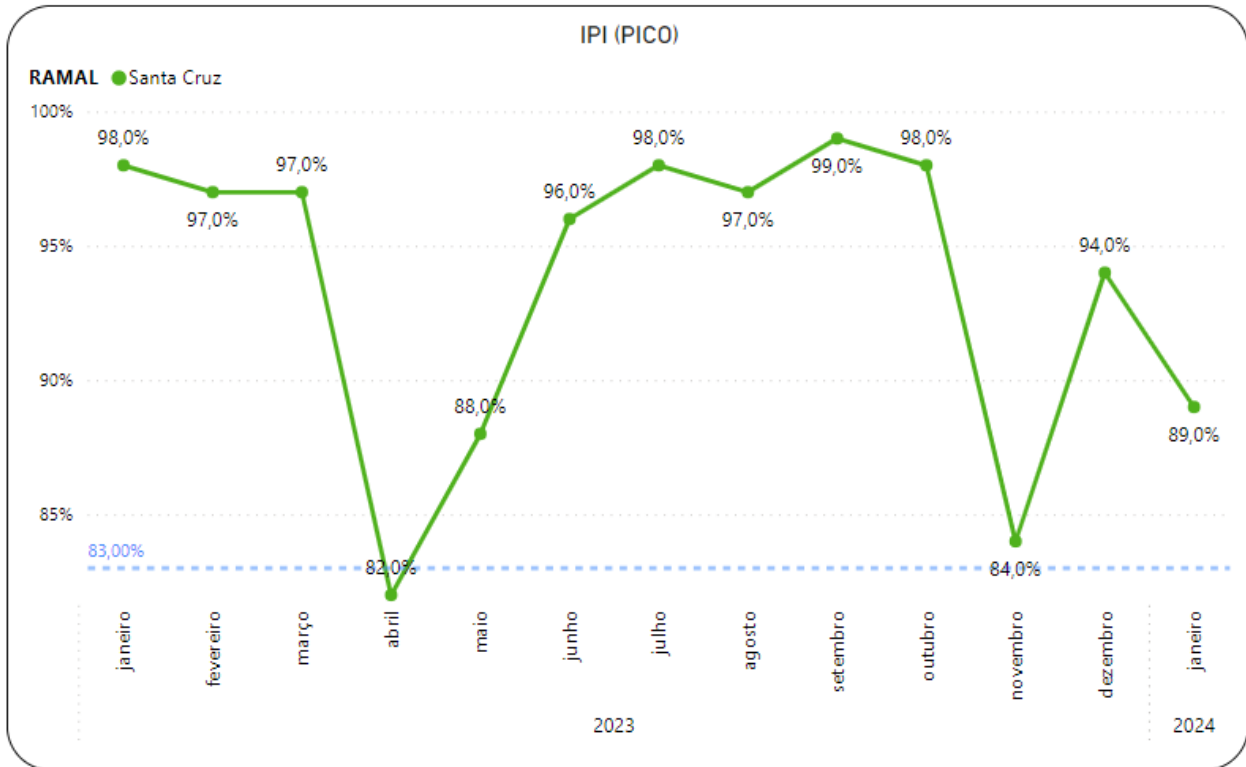

Gráfico 3.80 SuperVia – IPI – Paracambi

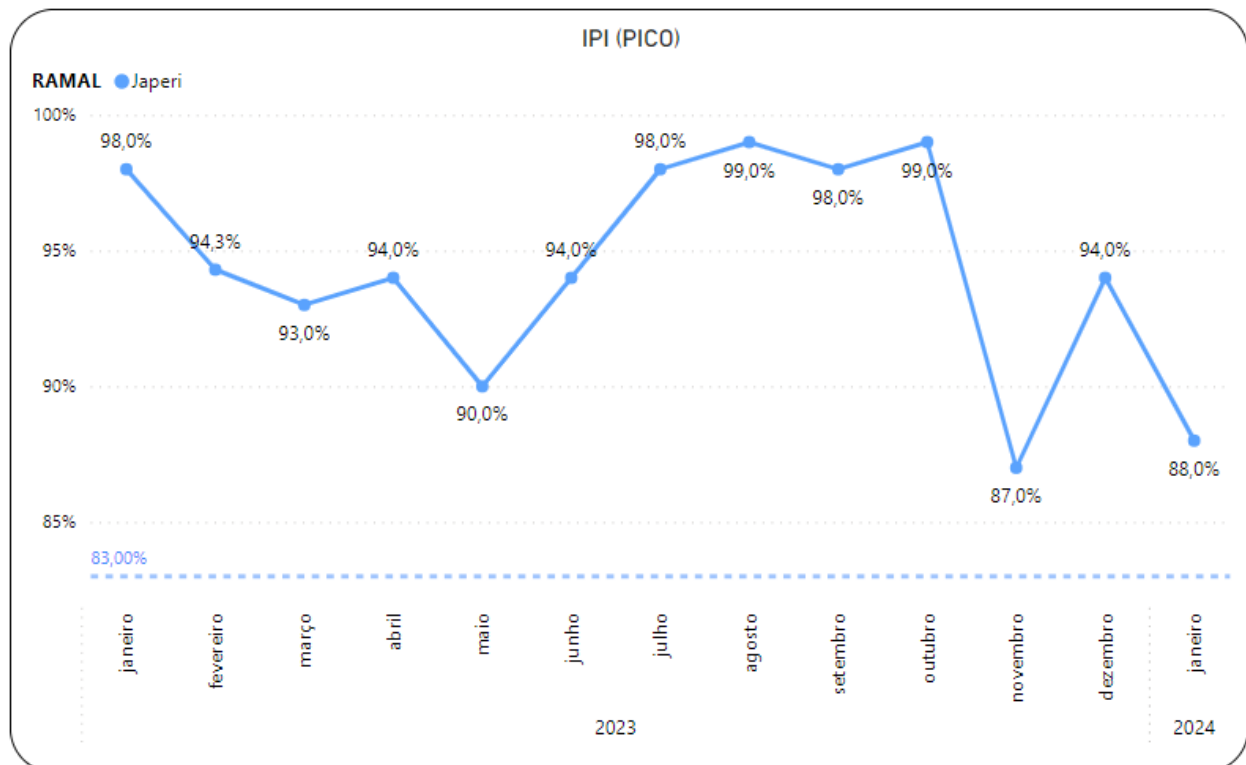

Gráfico 3.81 SuperVia – IPI – Belford Roxo

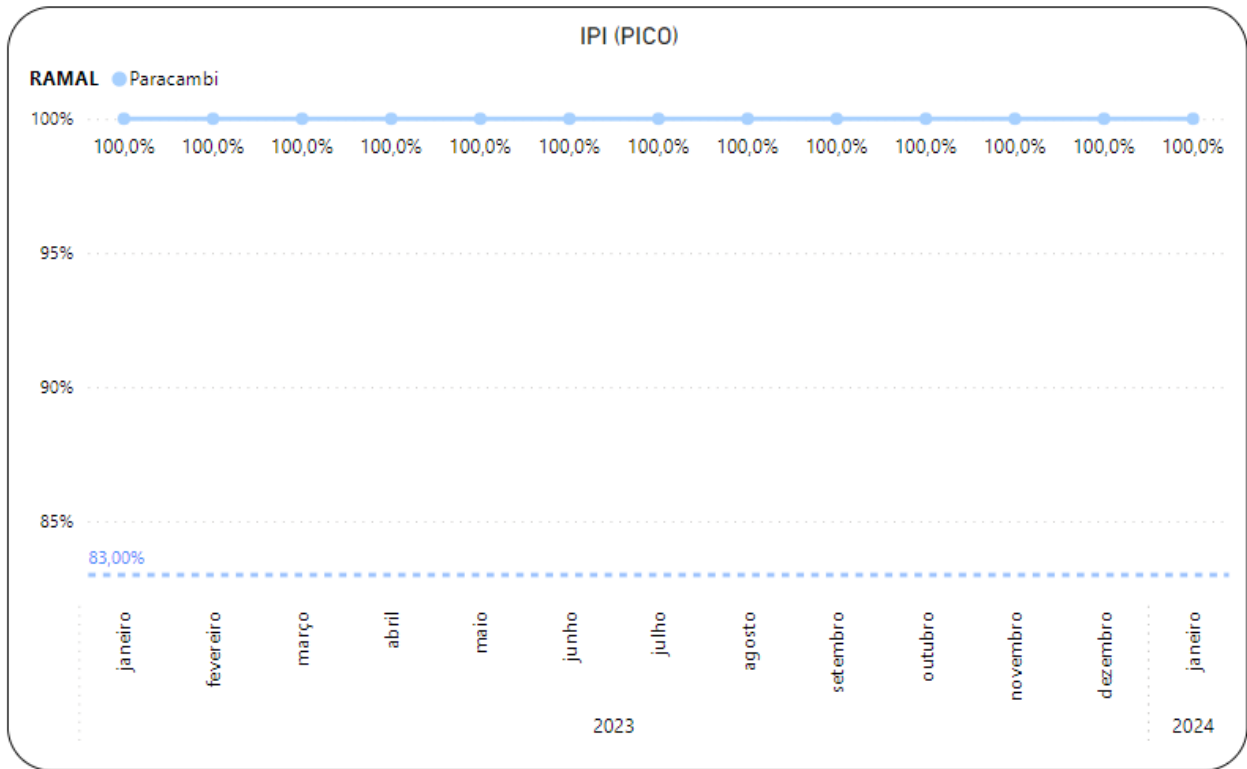

Gráfico 3.82 SuperVia – IPI – Gramacho

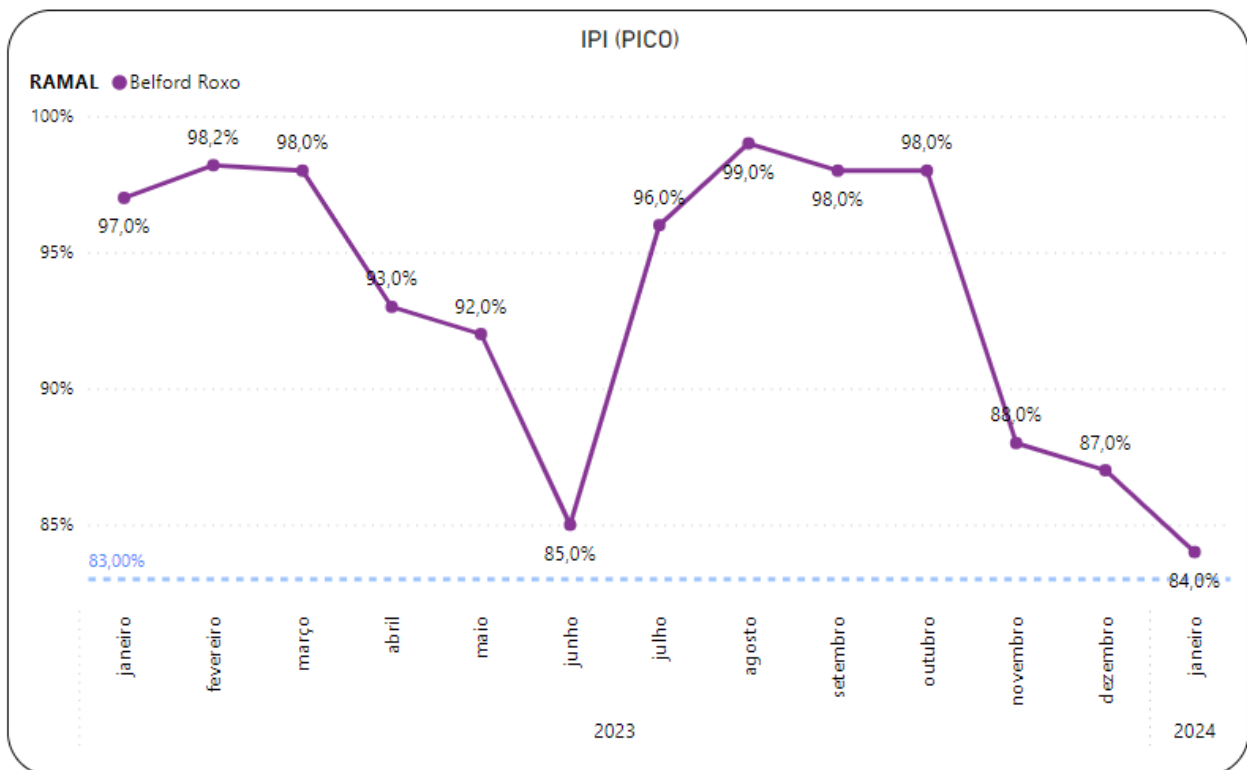

Gráfico 3.83 SuperVia – IPI – Saracuruna

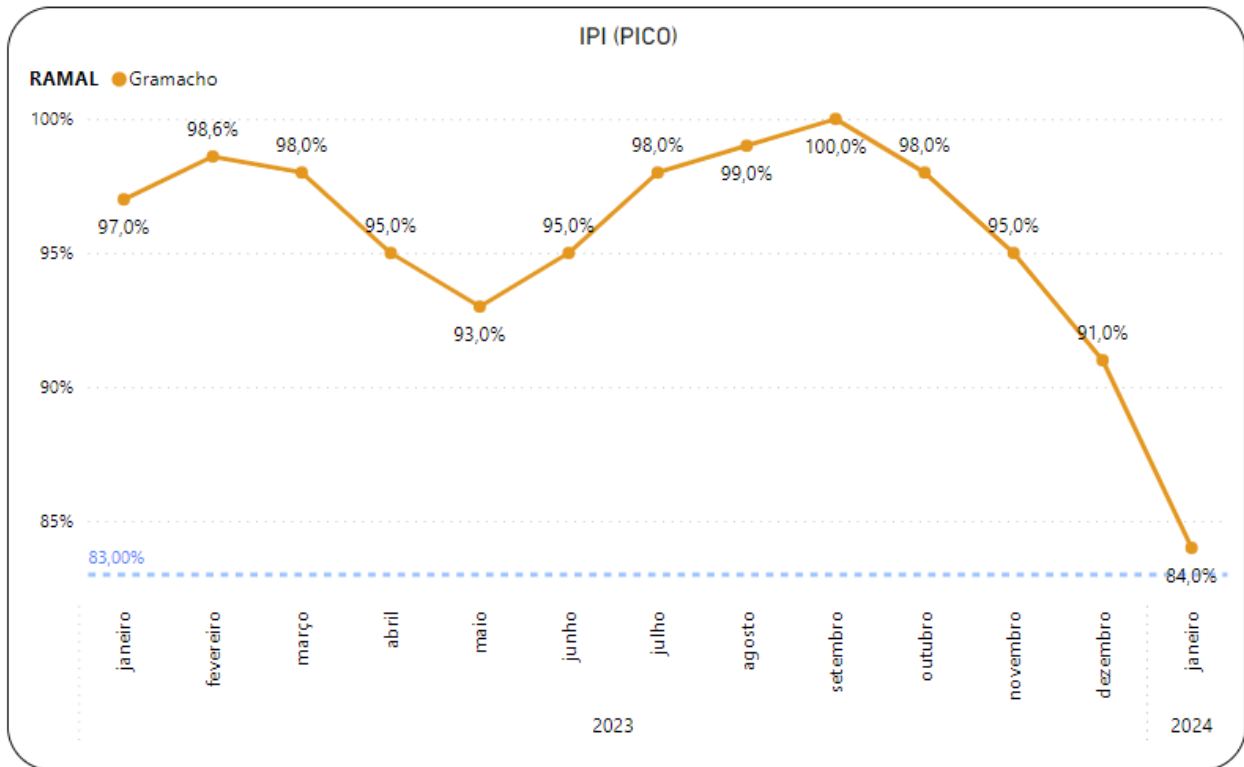

Gráfico 3.84 SuperVia – IPI – Vila Inhomirim

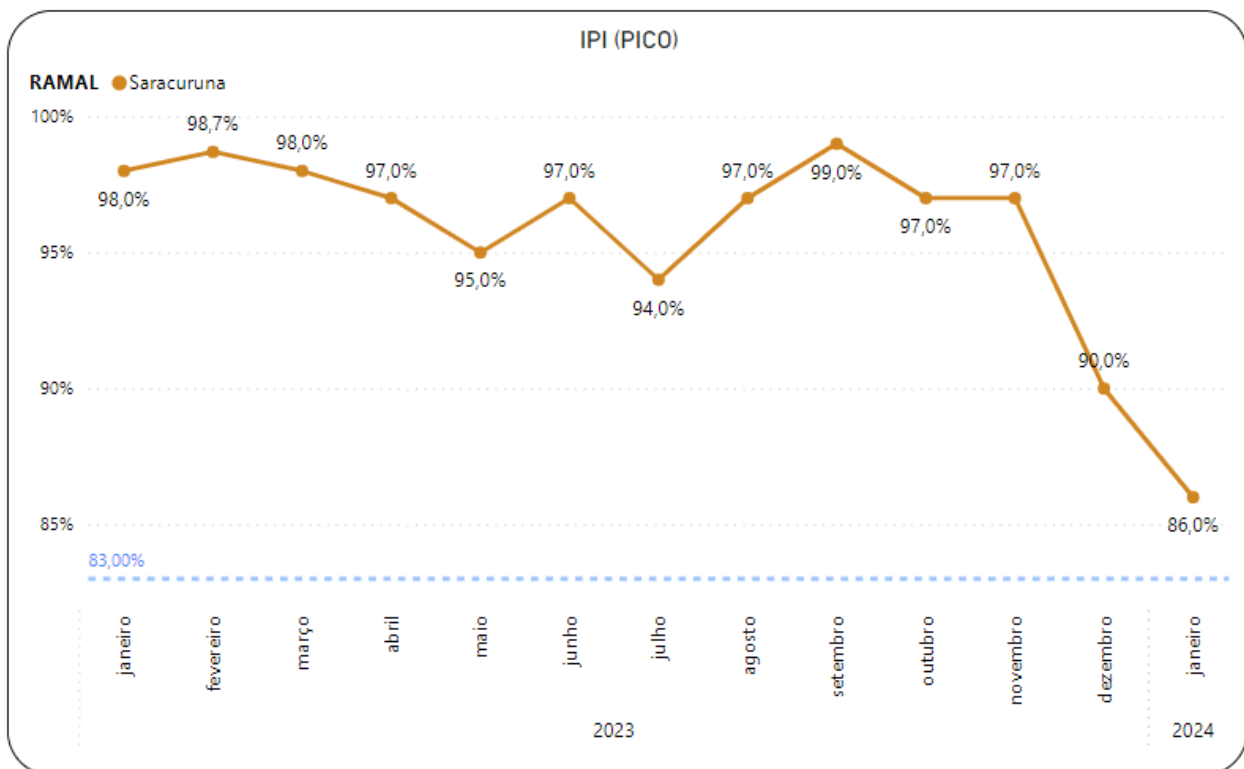

Gráfico 3.85 SuperVia – IPI – Guapimirim

3.3.4.3 Índice de Regularidade de Trens nos Fluxos dos Picos

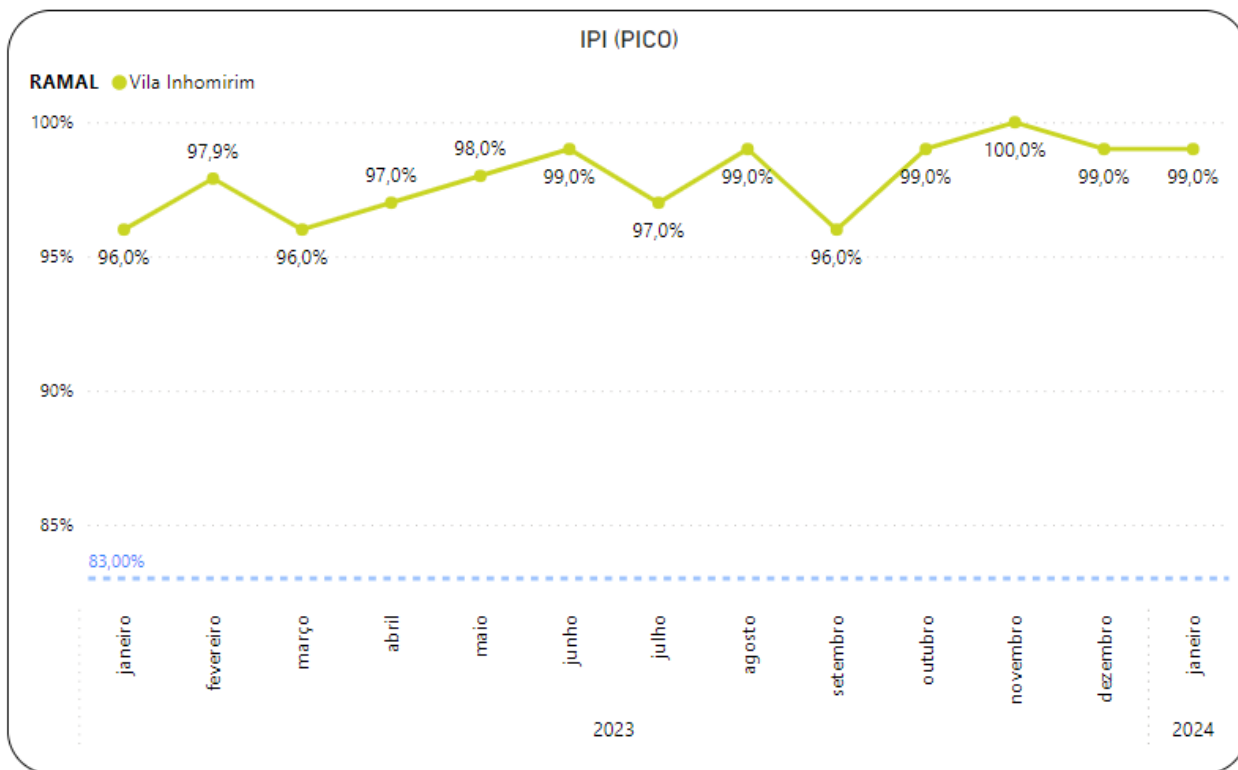
A relação entre as partidas efetivamente realizadas, e as partidas programadas, nos fluxos, é denominada Índice de Regularidade de Trens nos Fluxos dos Picos (Ih), este indicador deve ser calculado exclusivamente para os períodos que abrangem o sentido de fluxos dos picos matutino e vespertino.

→ Valor contratualmente previsto: maior que 85%.

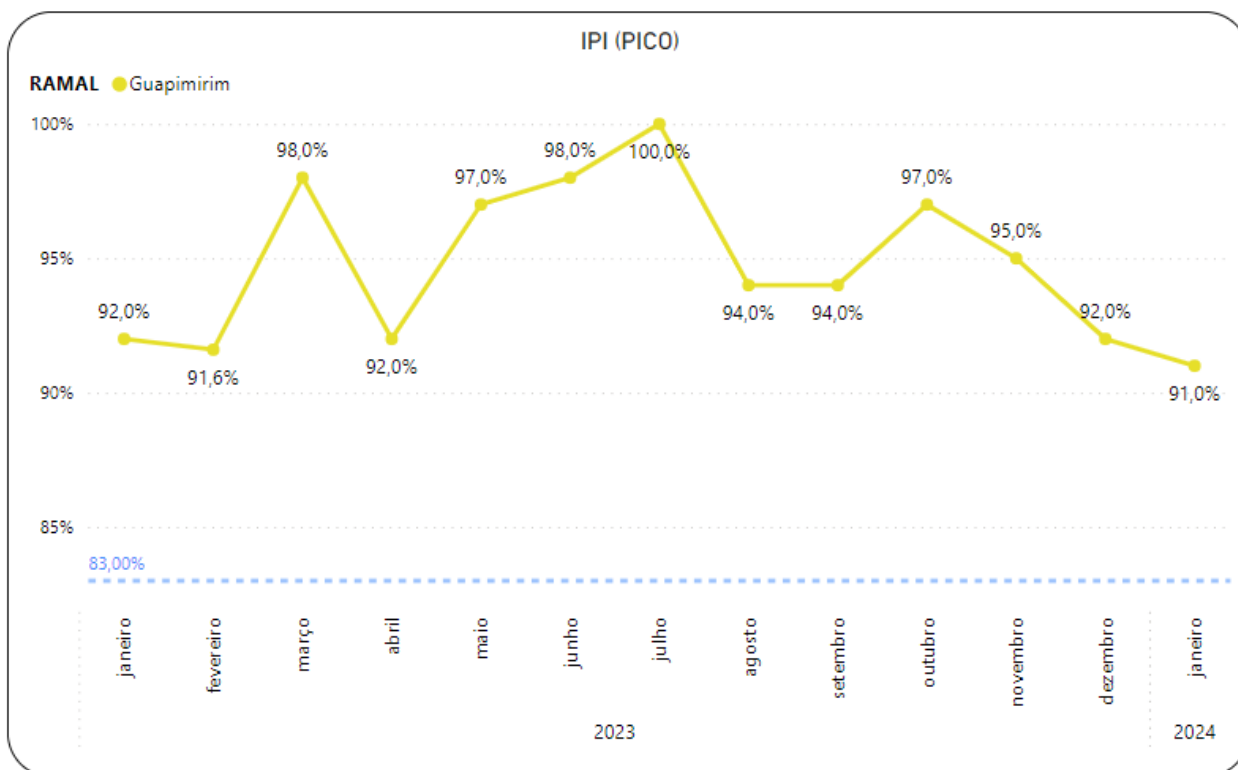
Os gráficos abaixo apresentam os dados de Período de Pico.



Gráfico 3.86 SuperVia – IH – Deodoro



Gráfico 3.87 SuperVia – IH – Santa Cruz

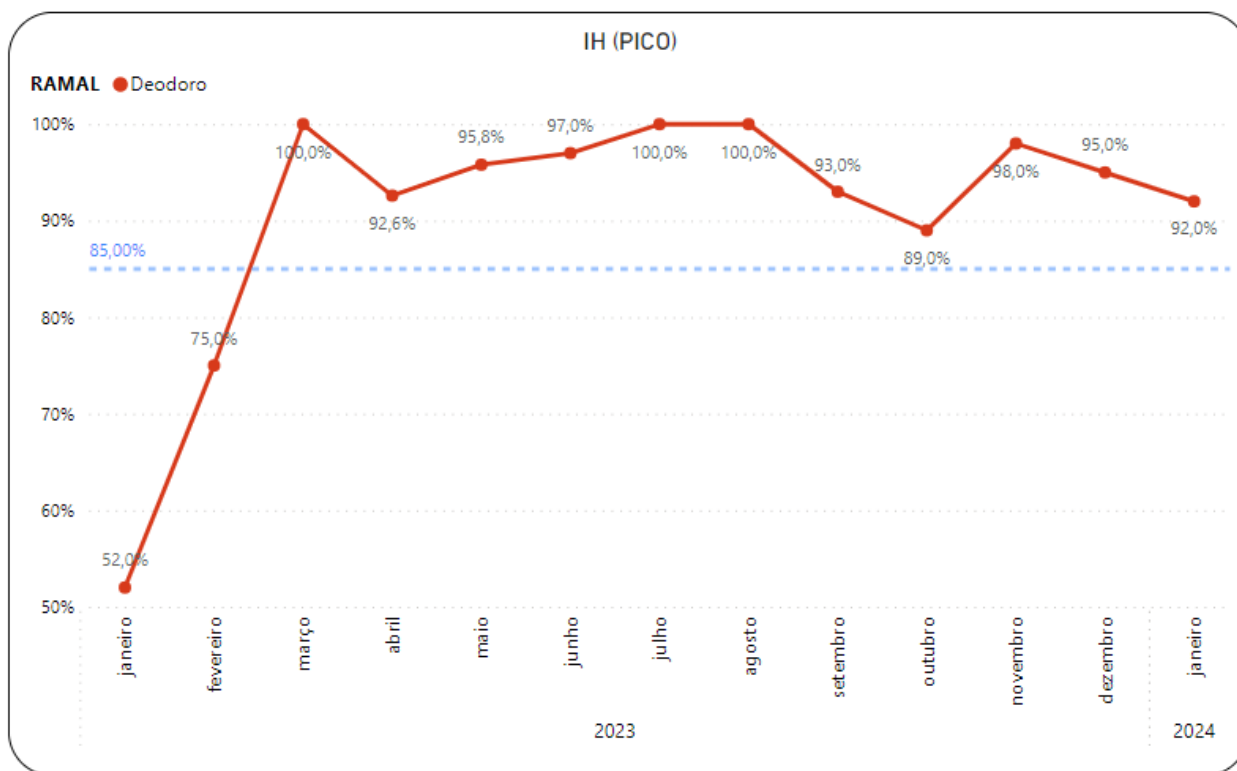

Gráfico 3.88 SuperVia – IH – Japeri

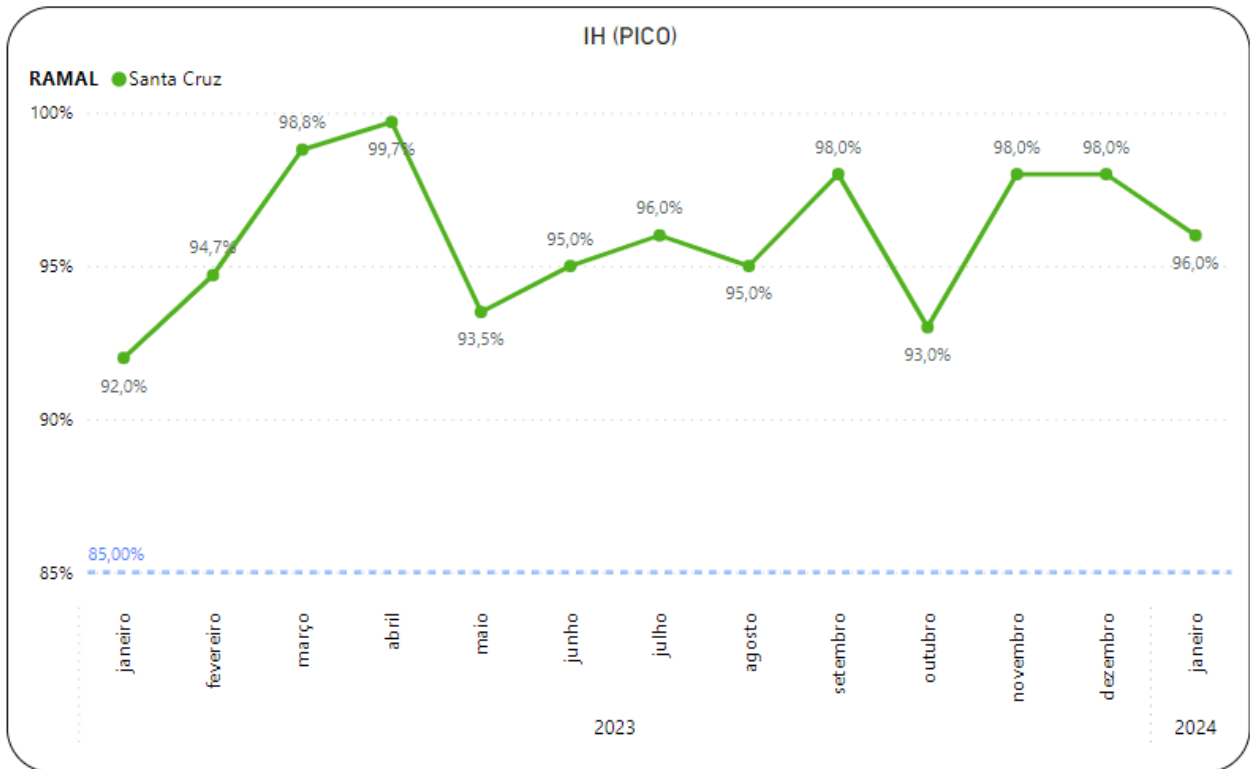

Gráfico 3.89 SuperVia – IH – Paracambi

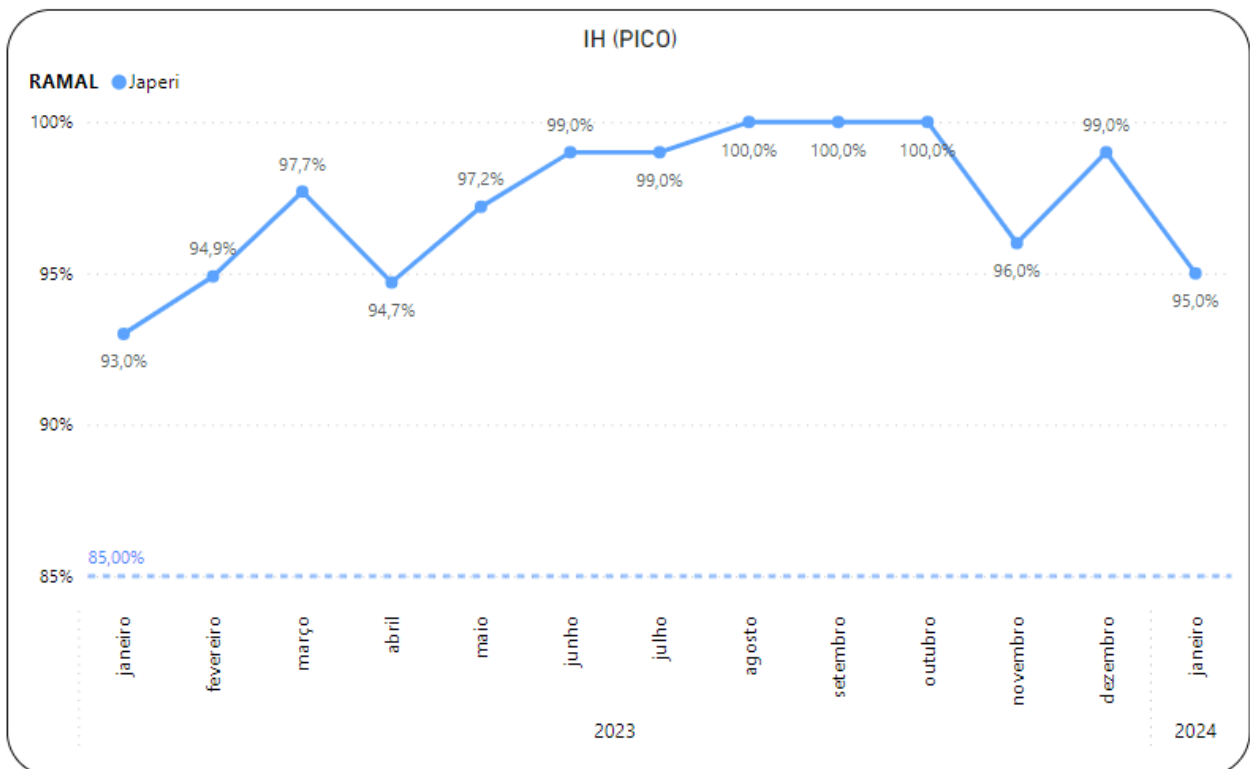

Gráfico 3.90 SuperVia – IH – Belford Roxo

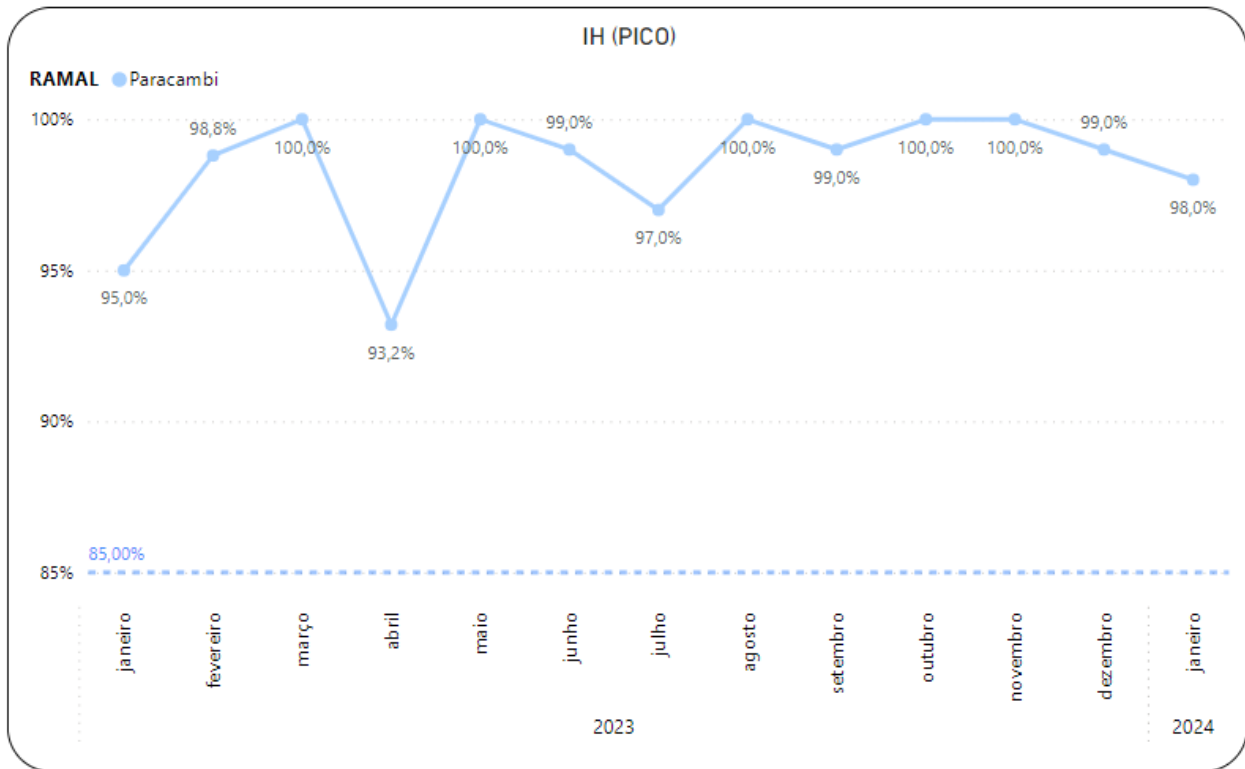

Gráfico 3.91 SuperVia – IH –Gramacho

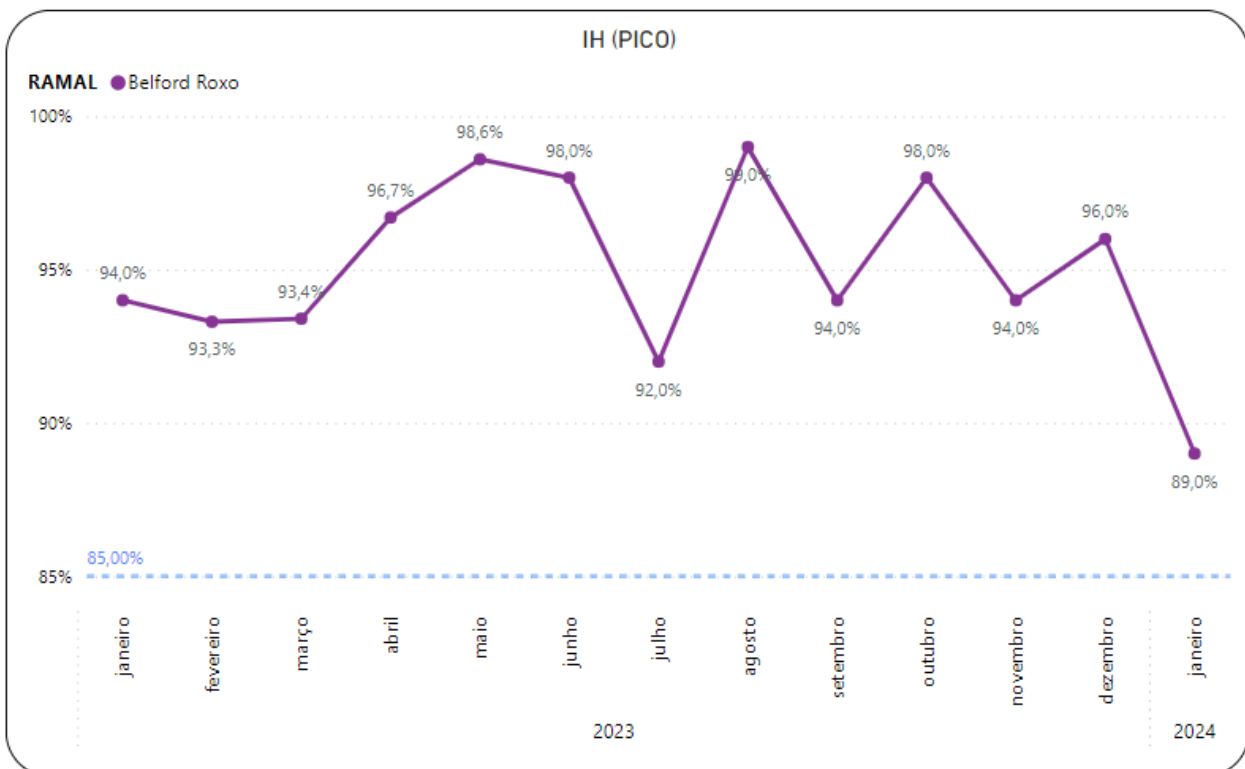

Gráfico 3.92 Gráfico– IH –Saracuruna

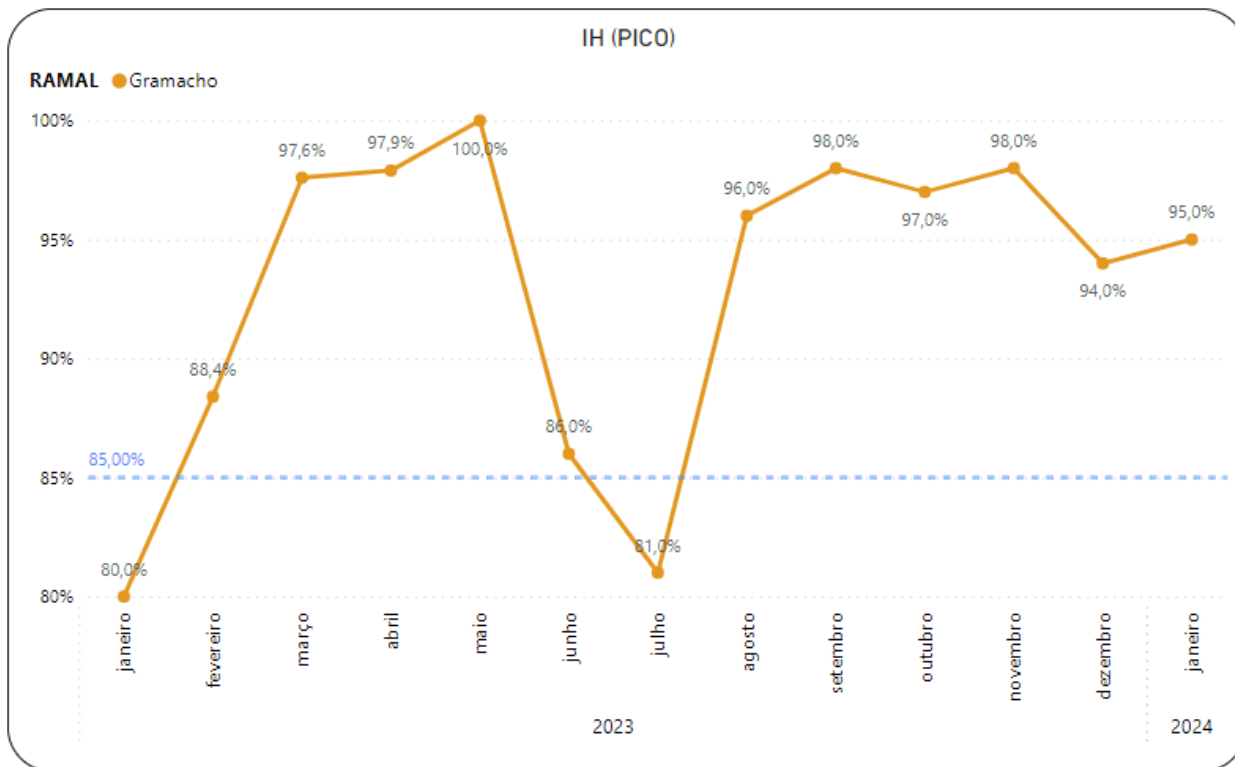

Gráfico 3.93 SuperVia – IH – Vila Inhomirim

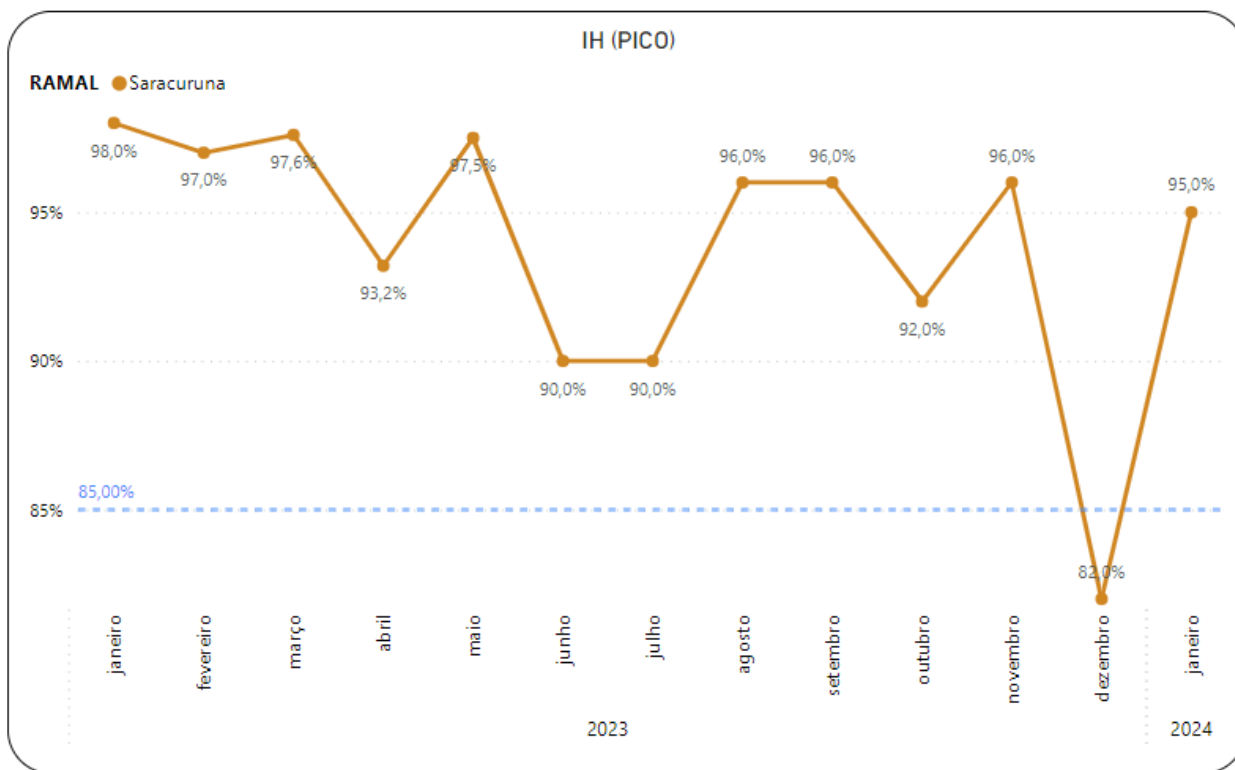

Gráfico 3.94 SuperVia – IH – Guapimirim

3.3.4.4 Velocidade Média da Viagem

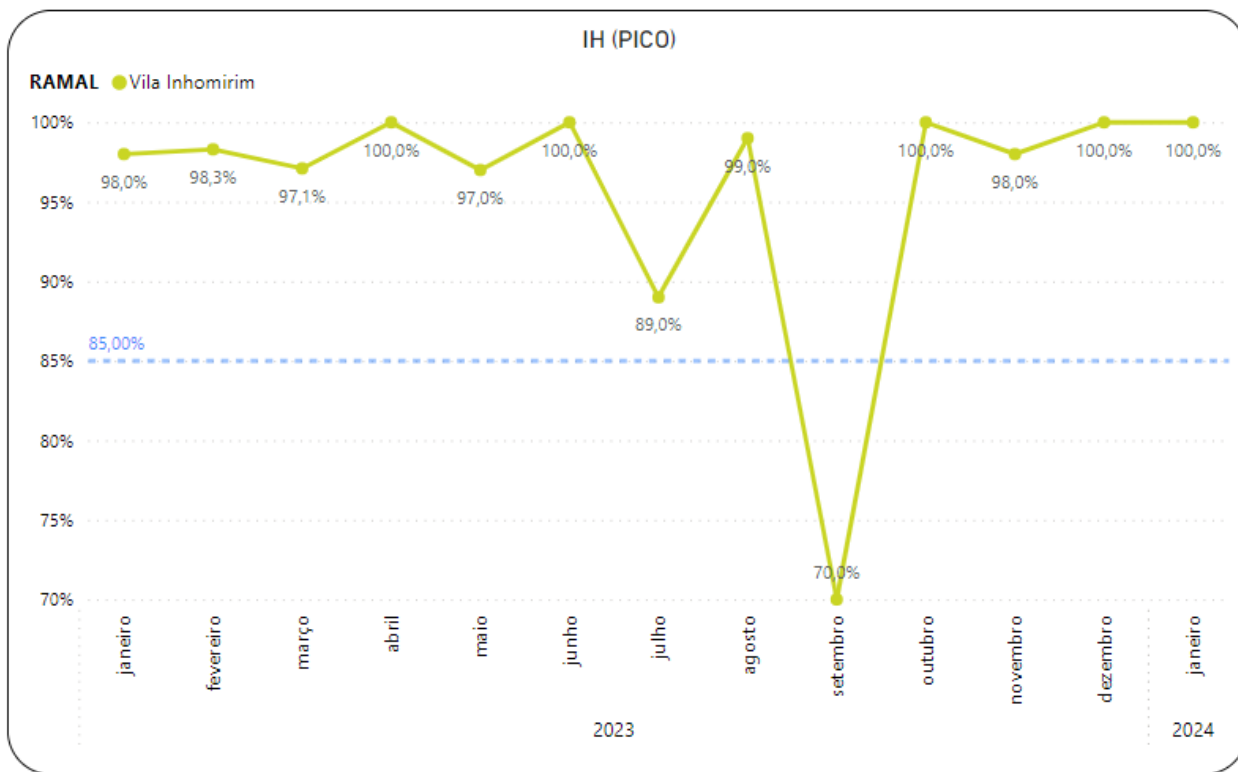
Os gráficos abaixo apresentam a velocidade média realizada por ramal, em quilômetros por hora (km/h), considerando as viagens que tiveram a origem e o destino programado, ao longo dos últimos 12 meses.

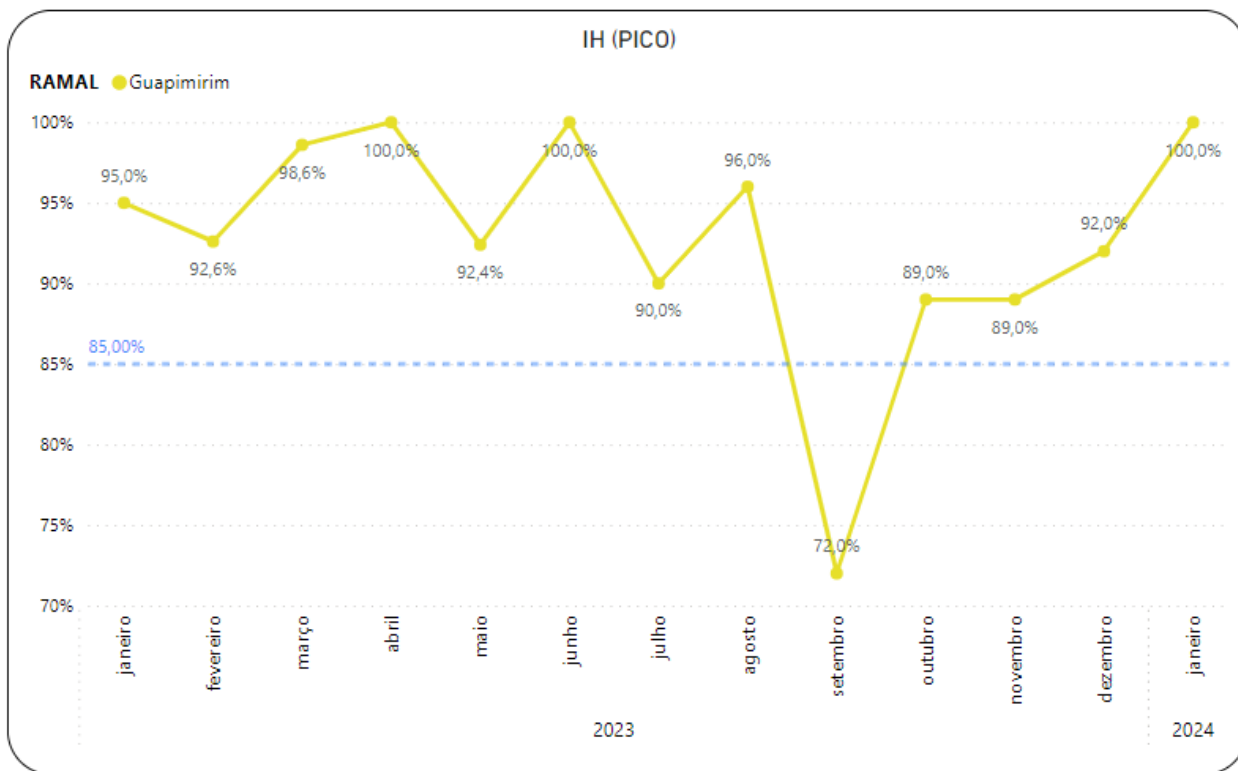

Gráfico 3.95 SuperVia – Velocidade Média Realizada



Gráfico 3.96 SuperVia – Velocidade Média Realizada

3.3.4.5 Quilometragem Média entre Falhas

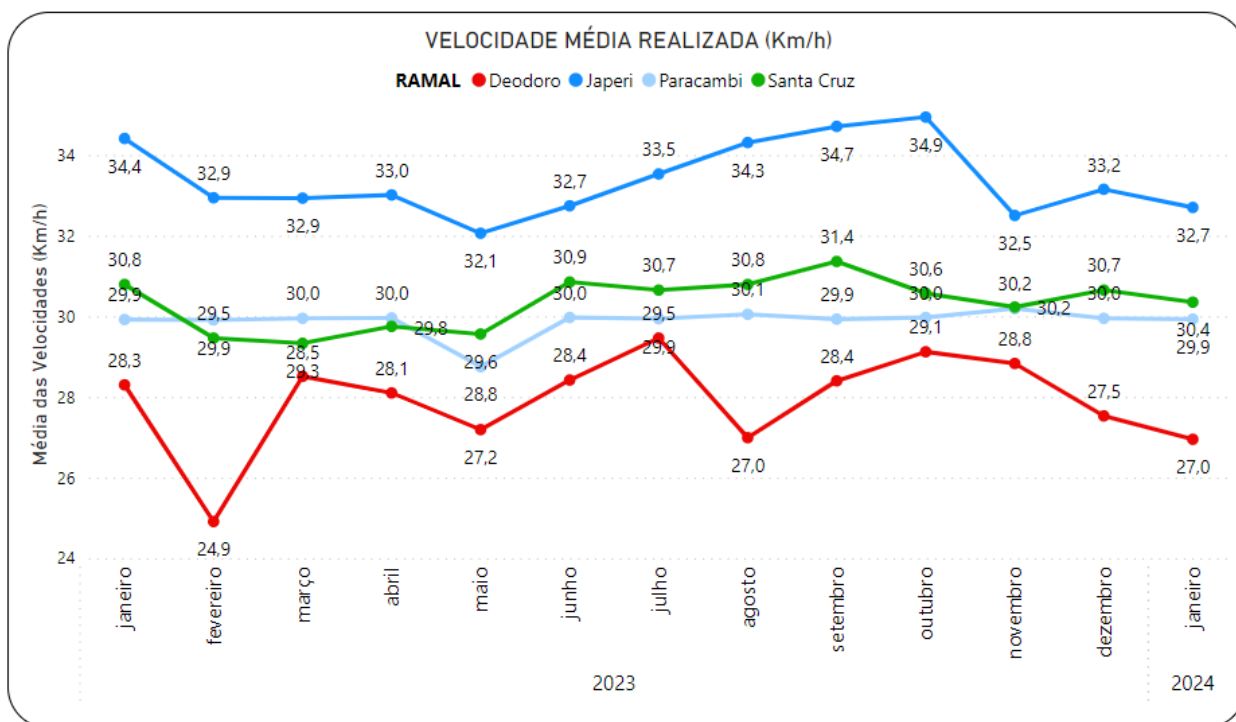
A relação entre o total da quilometragem percorrida pelas unidades (Material Rodante) e o número de falhas de natureza corretiva que sofreu é denominado Quilometragem Média entre Falhas (MKBF), com os seguintes valores mensais:

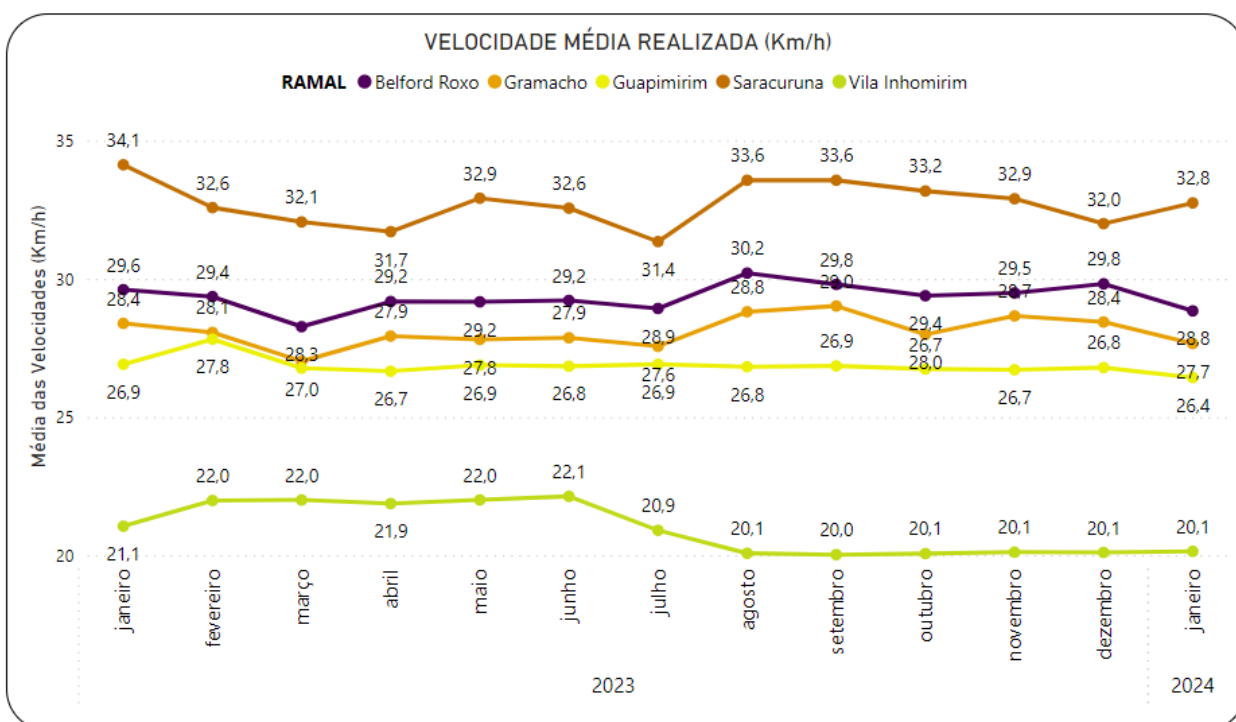

Gráfico 3.97 SuperVia – MKBF – Por Série



Gráfico 3.98 SuperVia – MKBF – Serie 3000 master

3.3.5 Dados Operacionais

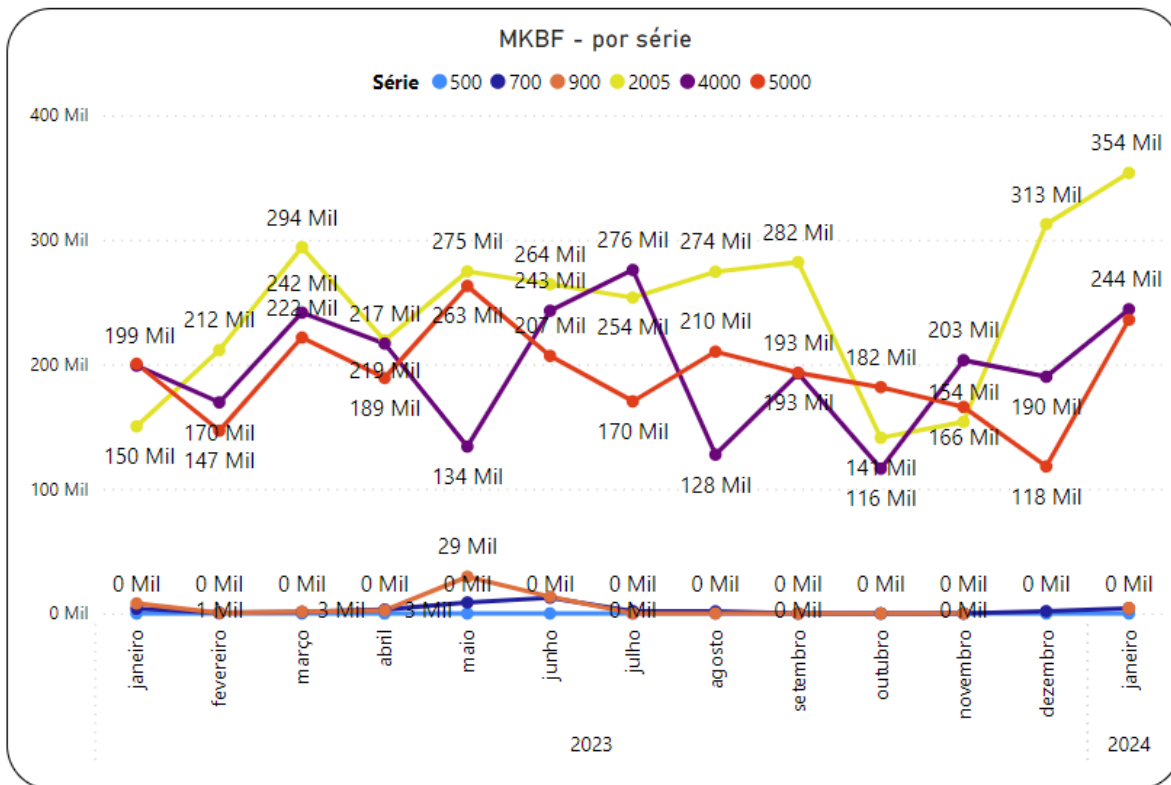
3.3.5.1 Taxa de Ocupação

A seguir, apresentamos as taxas de ocupação encontradas, a partir dos procedimentos descritos na Nota Técnica de Estudos CATRA Nº NTE 009/2020, aprovados pela Deliberação Interna CODIR Nº 06/2020 e informações disponibilizadas pela Concessionária e protocoladas no processo SEI-220008/000054/2023. As tabelas abaixo apresentam as taxas de ocupação média e máxima, por ramal, período e sentido, durante o mês em análise.

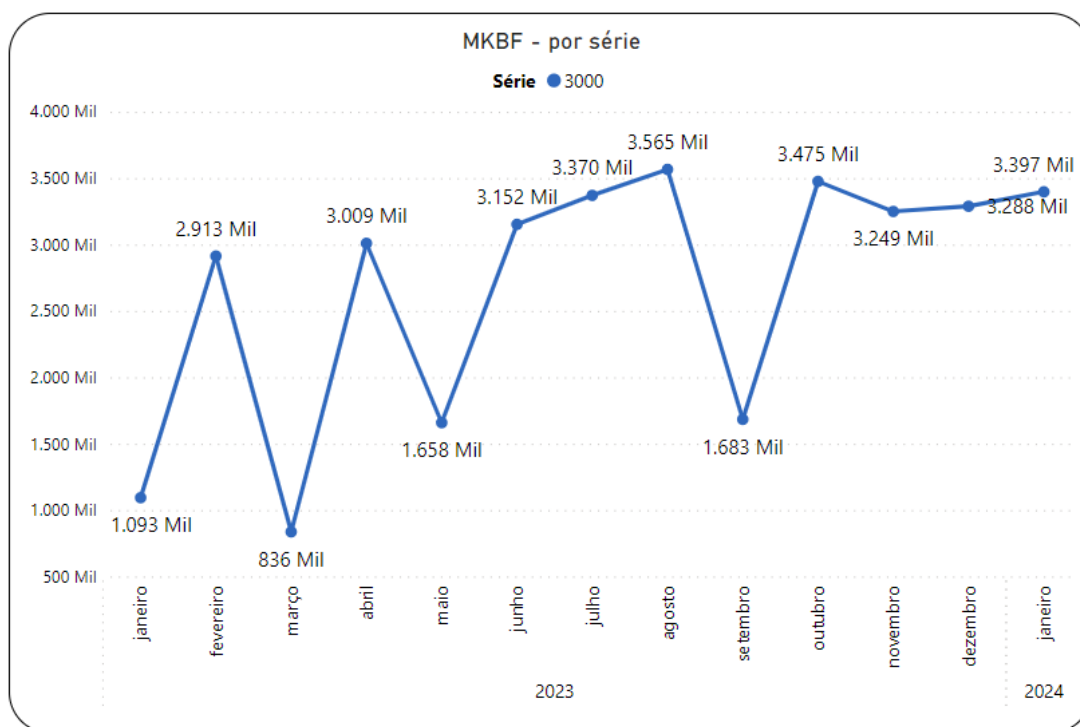
Taxa de Ocupação - Dias Úteis				
Ano/Mês	Taxa Máxima Sentido Ímpar	Taxa Máxima Sentido Par	Taxa Média Sentido Ímpar	Taxa Média Sentido Par
2024/01				
Belford Roxo	26,02%	33,81%	8,04%	8,61%
Pico Matutino	3,75%	33,81%	1,26%	22,26%
Pico Vespertino	26,02%	3,98%	20,48%	1,57%
Vale	18,75%	11,73%	6,28%	4,16%
Deodoro	30,66%	73,23%	6,80%	33,31%
Pico Matutino	0,00%	73,23%	0,00%	44,41%
Pico Vespertino	30,66%	0,00%	27,20%	0,00%
Gramacho	54,73%	51,53%	13,92%	12,45%
Pico Matutino	5,48%	51,53%	2,55%	33,90%
Pico Vespertino	54,73%	4,42%	38,05%	2,15%
Vale	30,11%	21,88%	9,95%	5,84%
Japeri	66,39%	61,81%	24,38%	22,38%
Pico Matutino	18,24%	61,81%	9,85%	50,45%
Pico Vespertino	66,39%	18,06%	51,75%	11,19%
Vale	61,29%	35,41%	21,04%	13,70%
Santa Cruz	62,87%	51,27%	20,32%	18,74%
Pico Matutino	11,42%	51,27%	6,90%	39,53%
Pico Vespertino	62,87%	13,12%	43,27%	9,00%
Vale	45,79%	35,22%	18,08%	12,84%

Tabela 3.32 - Taxa de Ocupação Dias Úteis – Janeiro de 2024

Taxa de Ocupação - Dias Não Úteis				
Ano/Mês	Taxa Máxima Sentido Ímpar	Taxa Máxima Sentido Par	Taxa Média Sentido Ímpar	Taxa Média Sentido Par
2024/01				
Belford Roxo	53,91%	36,05%	6,26%	8,52%
Gramacho	26,92%	29,87%	6,02%	5,56%
Japeri	64,94%	65,30%	24,76%	19,12%
Santa Cruz	41,92%	62,53%	16,54%	13,47%

Tabela 3.33 - Taxa de Ocupação DNU – Janeiro de 2024

A partir dos dados calculados é importante destacar as seguintes contatações:

- a) O cálculo da taxa de ocupação das composições ferroviárias foi baseado na metodologia desenvolvida na Nota Técnica de Estudo CATRA nº NTE 009/2020 e ratificada pela Nota Técnica de Estudo CATRA nº NTE 012/2020;
- b) Com base nos dados de bilhetagem eletrônica Rio Card e nos dados de embarque de passageiros na maioria das estações da Concessionária e com o apoio do software EMMÉ 4, a concessionária consegue estabelecer a quantidade de passageiros transportados por ramal, por sentido e por faixa horária na seção crítica de cada ramal;
- c) Foram verificadas as taxas de ocupação média diária em todos os ramais por sentido nos dias úteis e não úteis, a taxa máxima diária nos períodos de vale, pico matutino (do início da operação as 09h00min) e pico vespertino (das 16h00min às 20h00min) para os dias úteis por sentido e a taxa máxima de ocupação nos dias não úteis por sentido;
- d) Não é possível utilizar a presente metodologia nos ramais de Vila Inhomirim e Guapimirim;
- e) Os dados foram calculados para os ramais Belford Roxo, Deodoro, Gramacho, Japeri e Santa Cruz. Os ramais de Paracambi e de Saracuruna estão contemplados nos ramais de Japeri e Gramacho, respectivamente, uma vez que a maiorias dos passageiros prossegue viagem nos referidos ramais e suas seções críticas possuem uma taxa de ocupação maior;
- f) As taxas máximas registradas por ramal, pela metodologia aplicada, foram de:
 - 53,91% no ramal Belford Roxo;
 - 73,23% no ramal Deodoro;
 - 54,73% no ramal Gramacho;
 - 66,39% no ramal Japeri;
 - 62,87% no ramal Santa Cruz.

3.3.5.1.1 Distribuição Horária

Abaixo, apresentam-se os gráficos da média da demanda de passageiros por horário, detalhados por ramal, abrangendo o período deste relatório. Ressalta-se que os ramais de Paracambi e Saracuruna estão incorporados nos ramais de Japeri e Gramacho, respectivamente, devido à continuidade da viagem pela maioria dos passageiros.



Gráfico 3.99 Demanda Horária – Belford Roxo – jan/2024



Gráfico 3.100 Demanda Horária – Deodoro – jan/2024

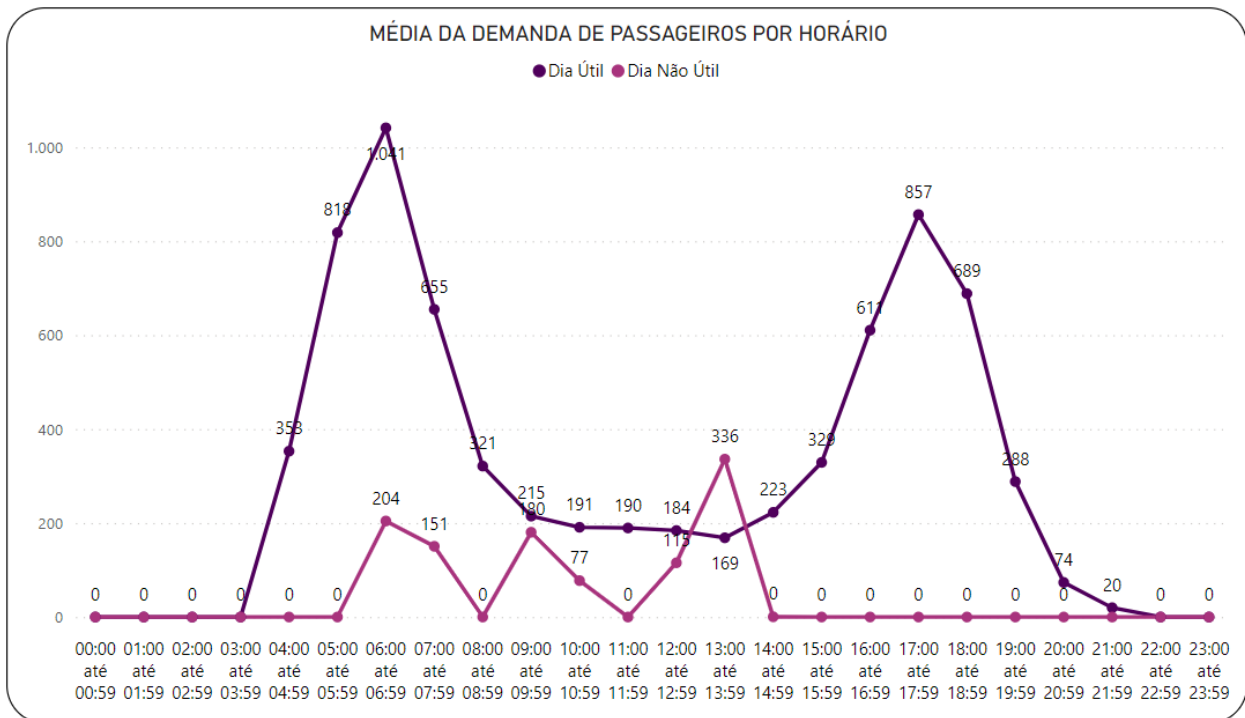

Gráfico 3.101 Demanda Horária – Gramacho – jan/24

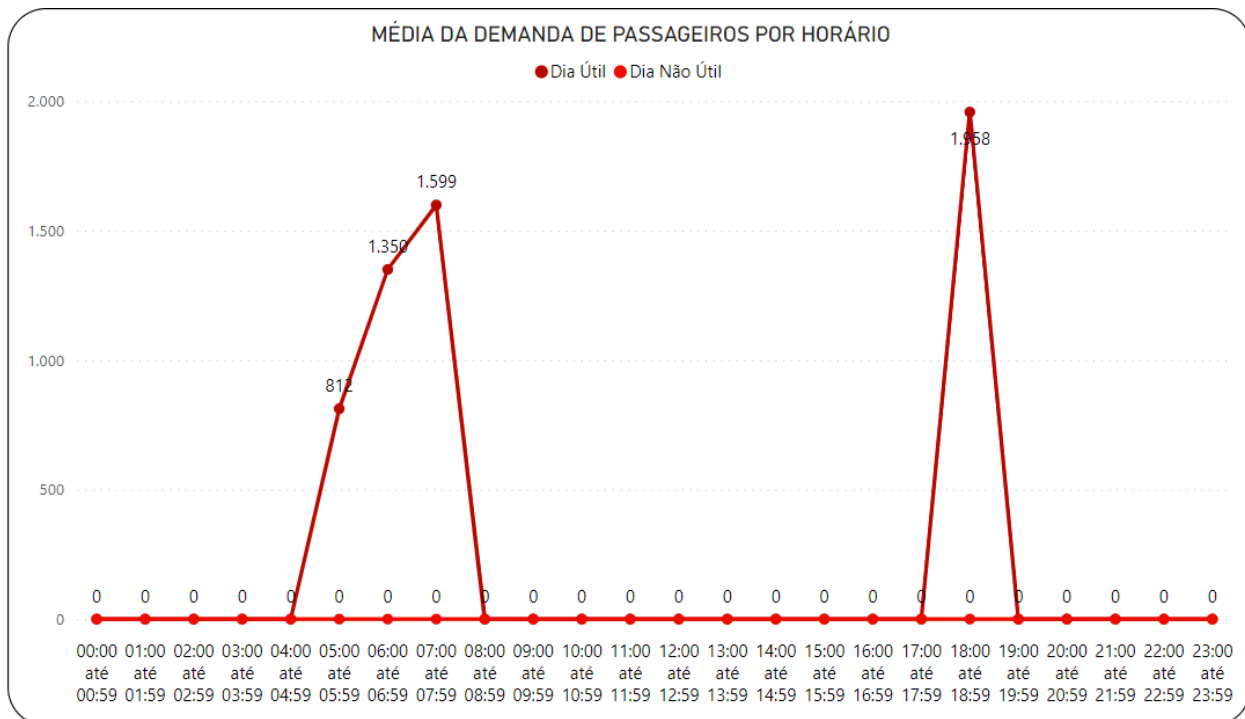

Gráfico 3.102 Demanda Horária – Japeri – jan/2024

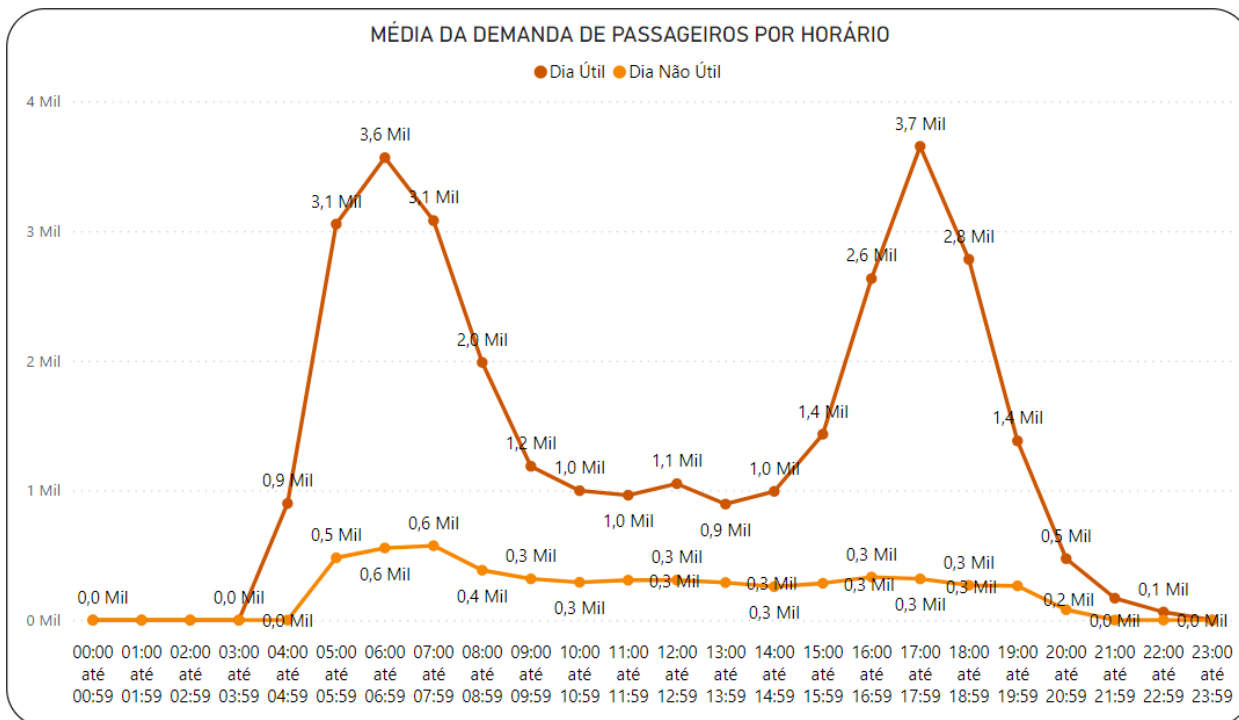

Gráfico 3.103 Demanda Horária – Santa Cruz – jan/2024

3.3.5.2 Dimensionamento de Frota

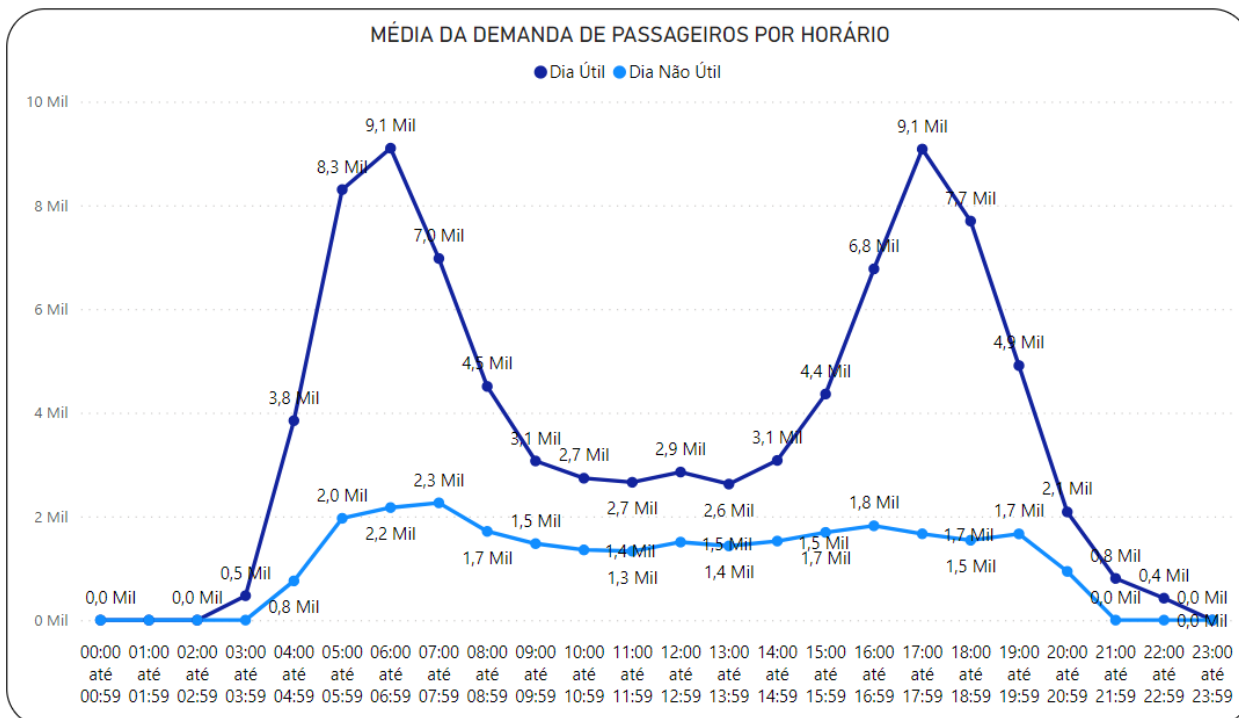
As Leis Estaduais nº 8.800 e 8.801, de 30 de abril de 2020, estabeleceram em seus artigos 4º e 6º, respectivamente o que segue:

“LEI Nº 8.800 DE 30 DE ABRIL DE 2020.

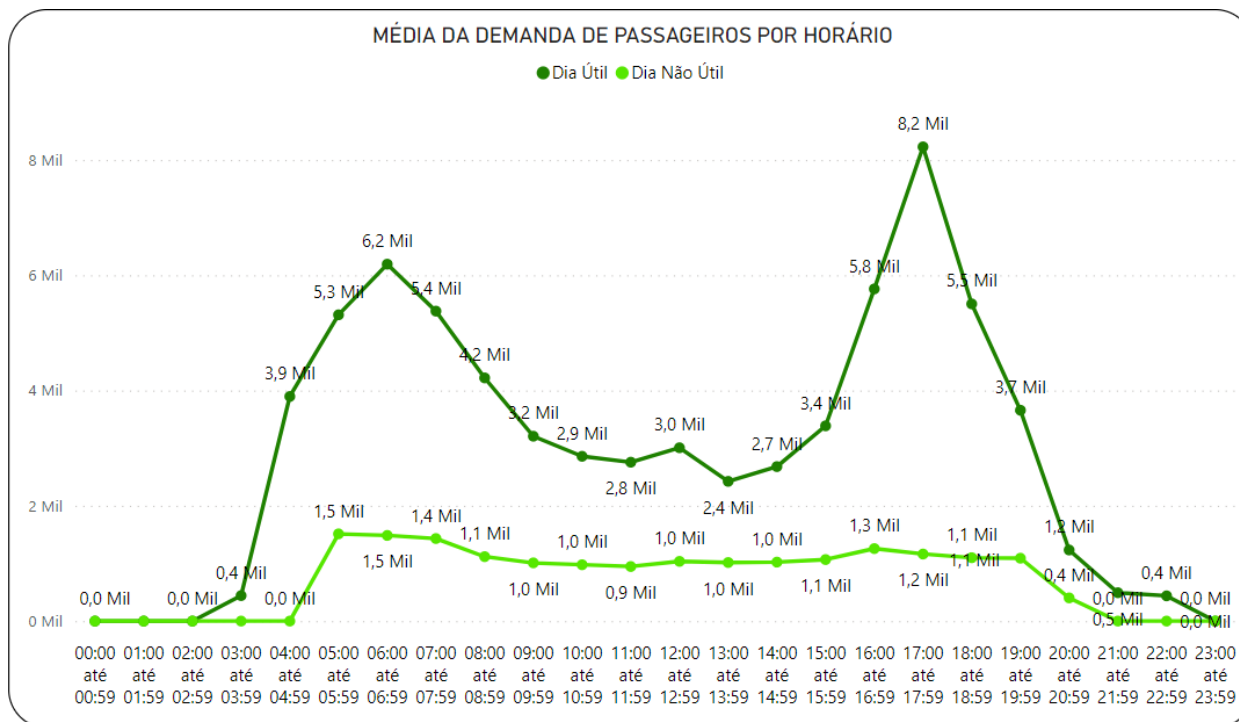
(...)

Art. 4º Para garantir as medidas necessárias ao combate à pandemia de Covid-19, evitando superlotação, as empresas concessionárias de transportes públicos ficam obrigadas a garantir a manutenção de no mínimo 80% (oitenta por cento) de sua frota em circulação.”

“LEI Nº 8.801 DE 30 DE ABRIL DE 2020.

(...)

Art. 6º Para garantir as medidas necessárias ao combate à epidemia de COVID-19, evitando superlotação, as empresas concessionárias de transporte públicos ficam obrigadas a garantir a manutenção de no mínimo 80% (oitenta por cento) da sua frota em circulação. “

Com objetivo de apresentar uma proposição de procedimento de fiscalização, controle e acompanhamento, do disposto nas leis, foi elaborada a NTE 031, em outubro de 2020, que traz a metodologia de cálculo para avaliar o cumprimento das leis a partir do indicador PFC (Proporção da Frota em Circulação) que deverá atingir, no mínimo, 80%.

Segue abaixo as tabelas contendo o indicador PFC diário.

Tabela 3.34 SuperVia - Disponibilidade de Frota

Disponibilidade da Frota – Janeiro/2024															
Disponibilidade da Frota	1	2	3	4	5	6	7	8	9	10	11	12	13	14	15
F1	61	61	61	61	61	61	61	61	61	61	61	61	61	61	61
F2	0	0	0	0	0	0	0	0	0	0	0	0	0	0	0
F3	140	140	140	140	140	140	140	140	140	140	140	140	140	140	140
F4	22	16	15	16	13	36	31	16	16	16	13	13	23	23	12
F5	118	124	125	124	127	104	109	124	124	124	127	127	117	117	128
F6	50	124	124	124	124	69	50	124	124	124	124	124	69	50	124
F7	68	0	1	0	3	35	59	0	0	0	3	3	48	67	4
%	84%	89%	89%	89%	91%	74%	78%	89%	89%	89%	91%	91%	84%	84%	91%
Realizado	118	123	125	123	127	104	109	124	121	124	127	127	117	117	128

Disponibilidade da Frota – Janeiro/2024																
Disponibilidade da Frota	16	17	18	19	20	21	22	23	24	25	26	27	28	29	30	16
F1	61	61	61	61	61	61	61	61	61	61	61	61	61	61	61	61
F2	0	0	0	0	0	0	0	0	0	0	0	0	0	0	0	0
F3	140	140	140	140	140	140	140	140	140	140	140	140	140	140	140	140
F4	16	14	15	16	29	20	16	16	16	16	15	22	13	16	16	16
F5	124	126	125	124	111	120	124	124	124	124	125	118	127	124	124	124
F6	124	124	124	124	69	50	124	124	124	124	124	69	124	124	124	124
F7	0	2	1	0	42	70	0	0	0	0	1	49	3	0	0	0
%	89%	90%	89%	89%	79%	86%	89%	89%	89%	89%	89%	84%	91%	89%	89%	89%
Realizado	124	126	125	124	111	120	124	117	124	120	125	118	127	124	124	124

Legenda

F1 - Frota indisponível em razão de necessidade de manutenções corretivas pesadas, em razão de acidentes.

F2 - Frota indisponível de veículos inservíveis em processo de baixa

F3 - Frota em condições de operação;

F4 - Frota indisponível para operação imediata em razão dos programas de manutenção preventiva programada;

F5 - Frota em condições imediatas de operação;

F6 - Frota necessária para o atendimento à programação da operação;

F7 - Frota de reserva para contingências.

4 CONCESSIONÁRIAS DE RODOVIAS

4.1 Concessionária CCR VIA LAGOS

4.1.1 Localização RJ 124

A concessão da Rodovia RJ 124 possui 57 quilômetros de extensão com uma praça de pedágio localizada entre os km 21 e km 22. Apresenta pista dupla, com 2 (duas) faixas de rolamento cada, em sentidos opostos.

A Rodovia dos Lagos, como é conhecida, faz ligação entre a grande Rio de Janeiro e a Região dos Lagos. Tem seu início no município de Rio Bonito, passando por Saquarema, Araruama, Iguaba Grande, indo até São Pedro da Aldeia.



Figura 4-1 ViaLagos – Mapa Esquemático da rodovia

4.1.2 Volume de Tráfego Anual

A tabela e o gráfico abaixo apresentam o tráfego de veículos anual da RJ 124, considerando todos os veículos que trafegaram pela praça de pedágio, tanto pagantes, quanto isentos e as evasões, desde o início da concessão:

Ano	Tráfego Total	Ano	Tráfego Total	Ano	Tráfego Total	Ano	Tráfego Total
1997	1.002.618	2004	4.429.131	2011	6.095.124	2018	7.292.954
1998	4.087.447	2005	4.775.389	2012	6.675.882	2019	7.313.564
1999	4.308.328	2006	4.669.516	2013	6.907.370	2020	6.790.301
2000	3.993.127	2007	4.894.048	2014	7.328.468	2021	7.458.781
2001	4.062.352	2008	5.044.445	2015	7.404.041	2022	7.695.850
2002	4.014.187	2009	5.417.230	2016	7.331.643	2023	8.827.413
2003	3.988.865	2010	5.655.871	2017	7.585.888		

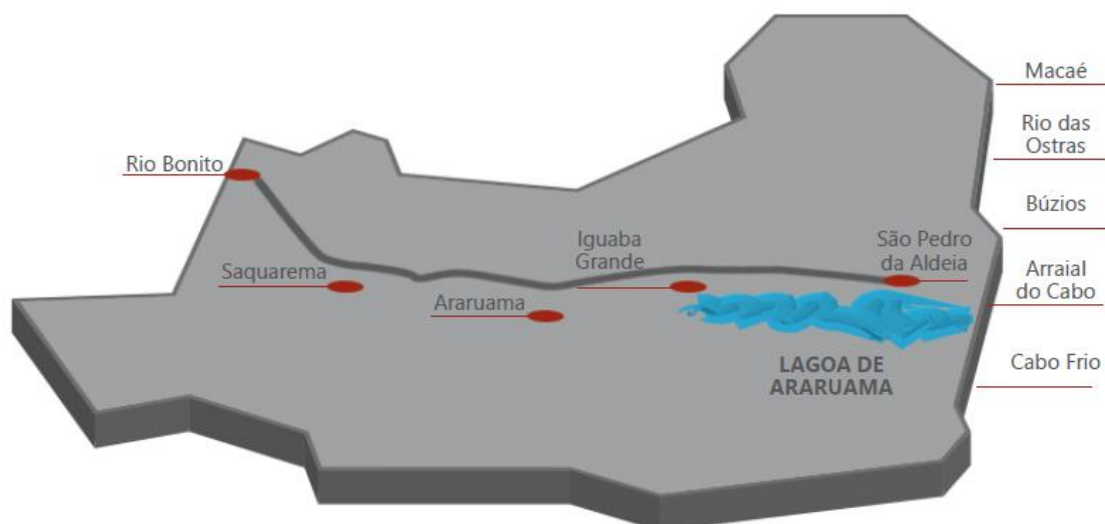
Tabela 4.1 ViaLagos – Tráfego Total de Veículos por ano



Gráfico 4.1 ViaLagos - Volume de Tráfego Anual de Veículos

4.1.3 Volume do Tráfego

A tabela a seguir apresenta o tráfego de veículos mensal total, considerando veículos pagantes, isentos e evasões, e o volume diário médio de veículos (VDM) da RJ 124, durante este ano. O Volume Diário Médio de Veículos (VDM) é uma medida estatística que representa a média do número de veículos que trafegam por uma determinada via ou trecho de estrada ao longo de um dia.

Ano	Tráfego de Veículos	Nº dias	VDM
2023	8.697.746	365	286.267
janeiro	1.018.689	31	32.861
fevereiro	803.287	28	28.689
março	699.779	31	22.574
abril	693.028	30	23.101
maio	596.979	31	19.257
junho	588.250	30	19.608
julho	699.141	31	22.553
agosto	592.781	31	19.122
setembro	700.820	30	23.361
outubro	699.016	31	22.549
novembro	732.052	30	24.402
dezembro	873.924	31	28.191
2024	1.085.376	31	35.012
janeiro	1.085.376	31	35.012

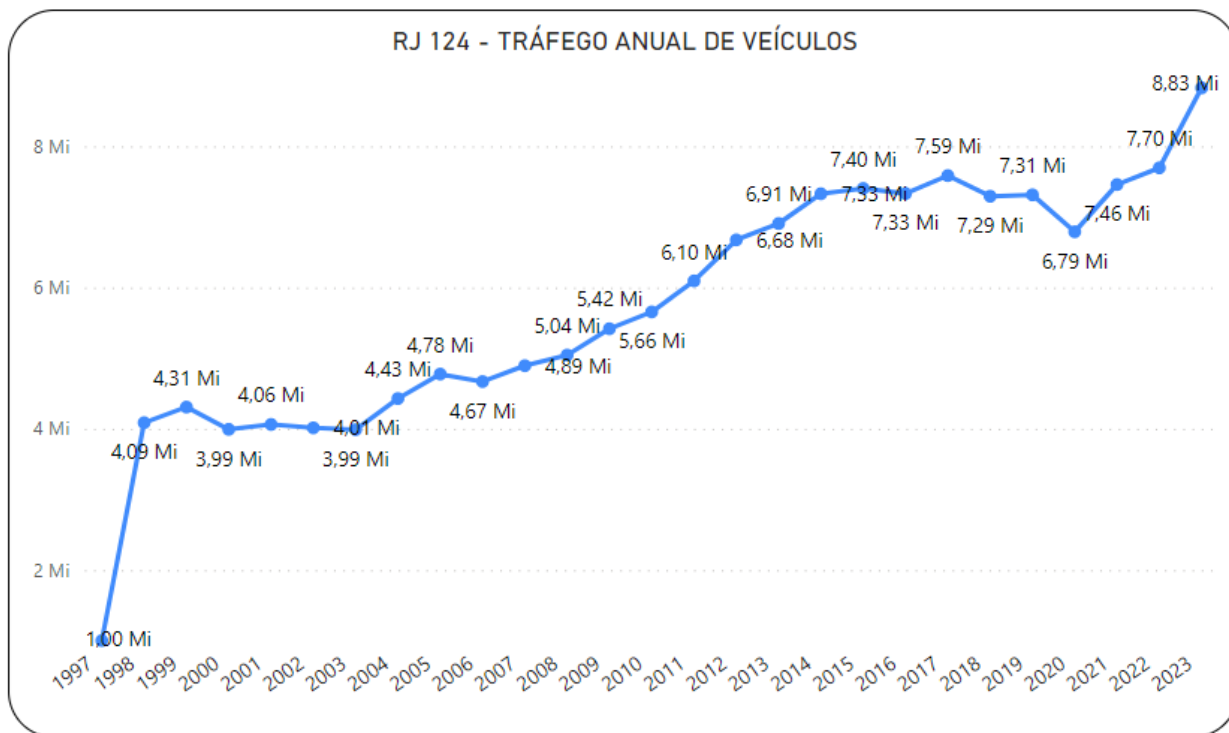
Tabela 4.2 Via Lagos - Tráfego Mensal de Veículos e Volume Diário Médio



Gráfico 4.2 Via Lagos - Tráfego Mensal de Veículos



Gráfico 4.3 Via Lagos – Volume Diário Médio Mensal

4.1.4 Atendimentos

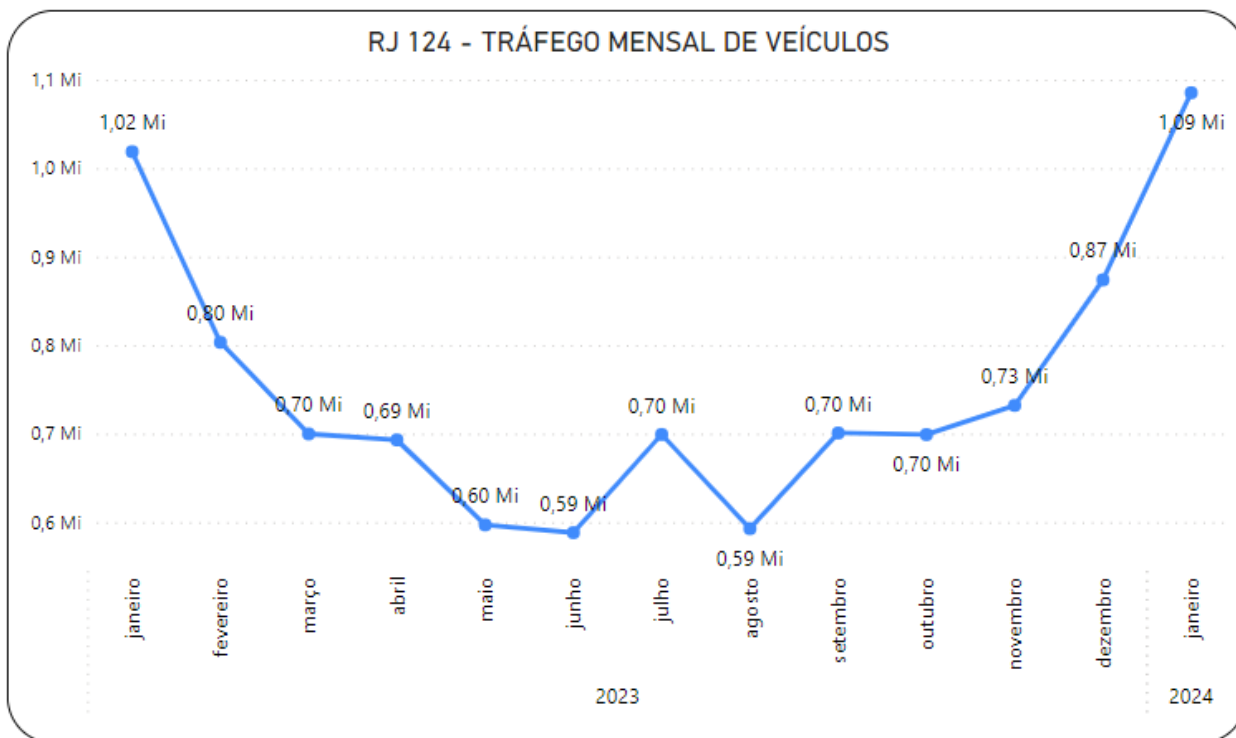
Na tabela abaixo são apresentados os tipos de atendimentos prestados pela Concessionária e o quantitativo correspondente ao período abrangido por este relatório.

Tipo	Quantidade
Apreensão e Remoção de Animais	63
Atendimento Médico	88
Combate a Incêndio	6
Inspeção/Serviço de Tráfego	316
Outros Serviços/Ocorrências	412
Serviços de Guincho	912
Socorro Mecânico	1.681
Total	3.478

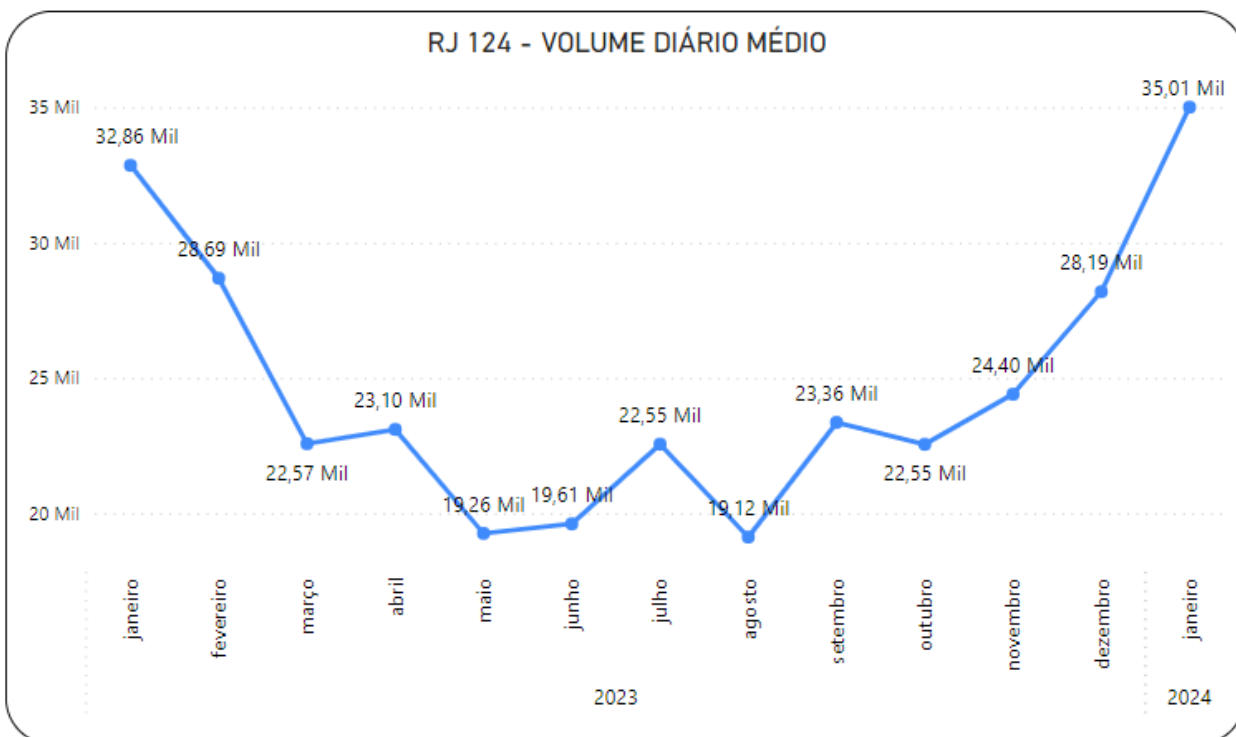
Tabela 4.3 Via Lagos – Atendimentos Diversos – jan/2024

4.1.5 Acidentes

Nas tabelas a seguir são apresentados os tipos de acidente ocorridos na RJ 124 e o quantitativo correspondente. A primeira apresenta os acidentes por gravidade de vítimas e por tipo de atropelamento. Já a segunda, separa por tipo de acidente rodoviário.

Tipo	Quantidade
Acidente com Vítima	28
Acidente com Vítima Fatal	1
Acidente sem Vítima	42
Atropelamento com Animal	0
Atropelamento Fatal	1
Atropelamento Pedestre	0
Total	72

Tabela 4.4 Via Lagos – Acidentes por Gravidade – jan/2024

Tipo	Quantidade
Atropelamento Animal	0
Atropelamento Pedestre	1
Capotamento	1
Choque com Obstáculo	27
Colisão Frontal	0
Colisão Lateral	7
Colisão Transversal	0
Colisão Traseira	13
Engavetamento	5
Outros	0
Queda de Moto	6
Saída de Pista	12
Tombamento	0
Total	72

Tabela 4.5 Via Lagos – Acidentes por Tipo – jan/2024

4.1.6 INSPEÇÃO DA RJ-124

O procedimento de fiscalização consistiu na coleta de informações junto à Concessionária sobre as obras executadas e em andamento, serviços de manutenção e conservação, as condições dos sistemas de rodagem, de sinalização, de informações, de comunicações, de socorro mecânico, de socorro médico e de cobrança de pedágio. Também foi verificado se foram encaminhados à CATRA alguma(s) reclamação(ões) registrada(s) pela Ouvidoria.

4.1.6.1 Fiscalização

O procedimento de fiscalização consistiu em verificar as condições da pavimentação, de sinalização, de informações, de comunicações, de socorro mecânico, de socorro médico e de cobrança de pedágio.

4.1.6.2 Análise

A análise foi feita diretamente durante a inspeção ao Sistema Viário e por meio de avaliação posterior confrontando as informações coletadas com os dados informados pela Concessionária.

4.1.6.3 Resultado

Com base nas informações e dados apresentados pela Concessionária no período de 01 a 31 de janeiro de 2024 e na avaliação realizada conforme os critérios descritos, pode-se concluir que a operação do sistema viário, bem como a prestação dos demais serviços contratuais seguem em conformidade com o estabelecido no Contrato de Concessão.

- **Praça de Pedágio**
 - ✓ Pistas automáticas funcionando sem alteração, mantendo-se sempre 01 (uma) em cada sentido;
 - ✓ Cabines manuais funcionando, podendo alterar o número de cabines conforme a demanda do tráfego;
 - ✓ Cabines com pagamento por aproximação (débito e crédito) funcionando em conformidade com a Lei N.º 8518;
- **Serviços de inspeção, socorro mecânico e médico**
 - ✓ Serviços seguem operando em conformidade com o determinado no contrato de concessão;
- **CCO – Centro de Controle Operacional**
 - ✓ Localizado junto à Praça de Pedágio, o Centro de Controle Operacional (CCO) da CCR ViaLagos responde pela logística das equipes e viaturas de atendimento do SOS Usuário e monitora tudo o que acontece na rodovia, por meio de um sistema de radiocomunicação com as equipes de inspeção e todas as demais viaturas e colaboradores em serviço. Ele segue operando normalmente;
- **Sistema de Comunicação ao Usuário**
 - ✓ O Sistema de Comunicação ao Usuário segue operando normalmente.
- **Serviços de conservação e Manutenção**
 - ✓ Sem interrupção da execução e seguindo a programação normal.

4.2 Concessionária ROTA 116

4.2.1 Localização e Praças de Pedágio RJ 116

O Contrato de Concessão com a Rota 116 S.A. abrange uma extensão aproximada de 163,8 km, sendo:

- 138,6 km na RJ-116;
- 1,7 km na RJ-104;
- 23,5 km nos acessos aos municípios abrangidos pelo sistema viário.

Tem início em Itaboraí, passando por Bom Jardim, Cachoeiras de Macacu, Cantagalo, Nova Friburgo, Cordeiro e tendo seu fim no município de Macuco.

Praça	Quilômetro	Município
P1	1,95	Itaboraí
P2	48,8	Cachoeiras de Macacu
P3	90,75	Nova Friburgo
P4	122,35	Cordeiro

Tabela 4.6 Rota116 – Localização das Praças de Pedágio



Figura 4-2 Rota 116 – Mapa Esquemático da rodovia

4.2.2 Volume de Tráfego Anual

A tabela e o gráfico abaixo apresentam o tráfego de veículos anual da RJ 116, considerando todos os veículos que trafegaram pela praça de pedágio, tanto pagantes, quanto isentos e as evasões:

RJ 116 - TRÁFEGO TOTAL DE DE VEÍCULOS					
Ano	Praça 1	Praça 2	Praça 3	Praça 4	Total
2002	2.645.694	1.574.932	1.849.033	898.912	6.968.571
2003	2.522.442	1.478.015	1.911.876	1.035.445	6.947.778
2004	2.557.793	1.437.700	1.997.818	1.096.212	7.089.523
2005	2.593.108	1.423.835	2.016.443	1.129.050	7.162.436
2006	2.521.259	1.443.305	2.033.944	1.126.735	7.125.243
2007	2.488.819	1.576.893	2.619.073	1.171.524	7.856.309
2008	2.831.564	1.754.687	2.309.818	1.295.262	8.191.331
2009	3.235.252	1.944.357	2.421.892	1.371.987	8.973.488
2010	3.345.184	2.087.472	2.629.167	1.463.791	9.525.614
2011	3.828.127	2.073.370	2.510.554	1.391.442	9.803.493
2012	4.745.121	2.233.165	2.810.280	1.538.458	11.327.024
2013	5.019.270	2.341.041	2.945.291	1.654.756	11.960.358
2014	4.880.566	2.423.414	2.970.983	1.693.243	11.968.206
2015	4.164.154	2.417.680	2.922.875	1.653.968	11.158.677
2016	3.554.914	2.278.800	2.829.548	1.593.269	10.256.531
2017	3.570.336	2.296.904	2.823.881	1.589.069	10.280.190
2018	3.516.310	2.242.502	2.864.825	1.569.945	10.193.582
2019	3.749.836	2.232.985	2.973.654	1.619.845	10.576.320
2020	3.620.382	1.916.036	2.606.767	1.401.532	9.544.717
2021	3.782.520	2.063.692	2.783.896	1.508.973	10.139.081
2022	3.531.141	2.056.709	2.829.011	1.609.831	10.026.692
2023	3.652.425	2.166.383	2.927.182	1.748.685	10.494.675

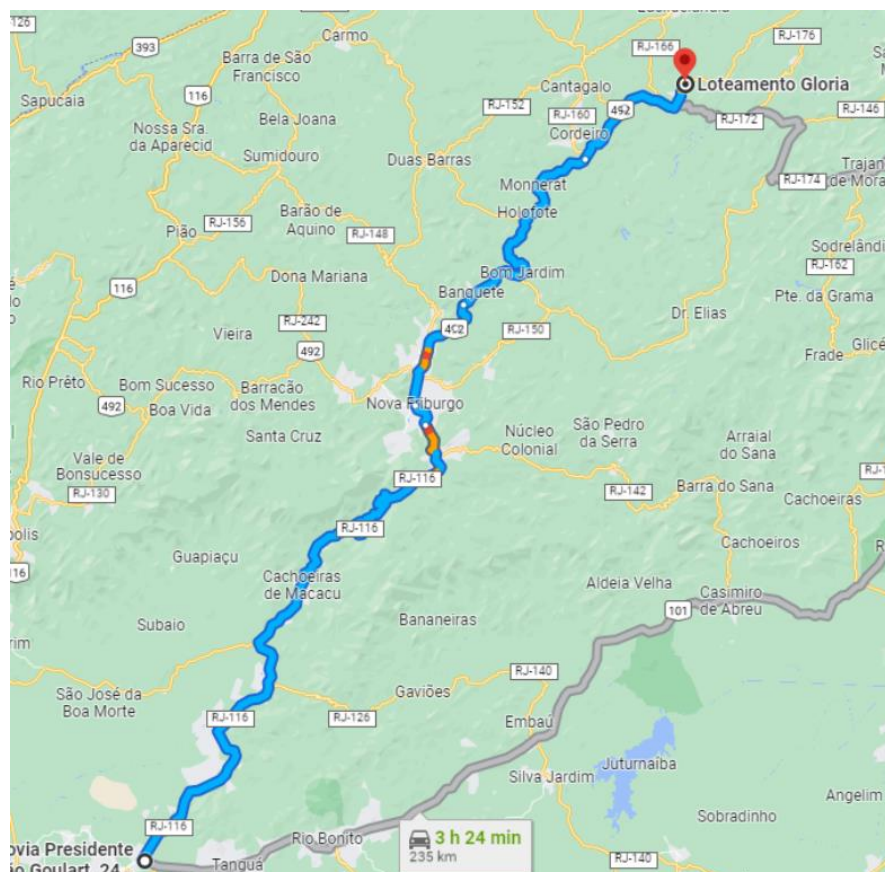
Tabela 4.7 Rota 116 - Volume de Tráfego Anual



Gráfico 4.4 Rota 116 - Volume de Tráfego Anual

4.2.3 Volume do Tráfego Mensal

As tabelas a seguir apresentam o Tráfego de Veículos Mensal Total, considerando veículos pagantes, isentos e evasões, e o Volume Diário Médio de veículos (VDM) da RJ 116. O Volume Diário Médio de Veículos (VDM) é uma medida estatística que representa a média do número de veículos que trafegam por uma determinada via ou trecho de estrada ao longo de um dia específico.

- Tráfego Total de Veículos Mensal:

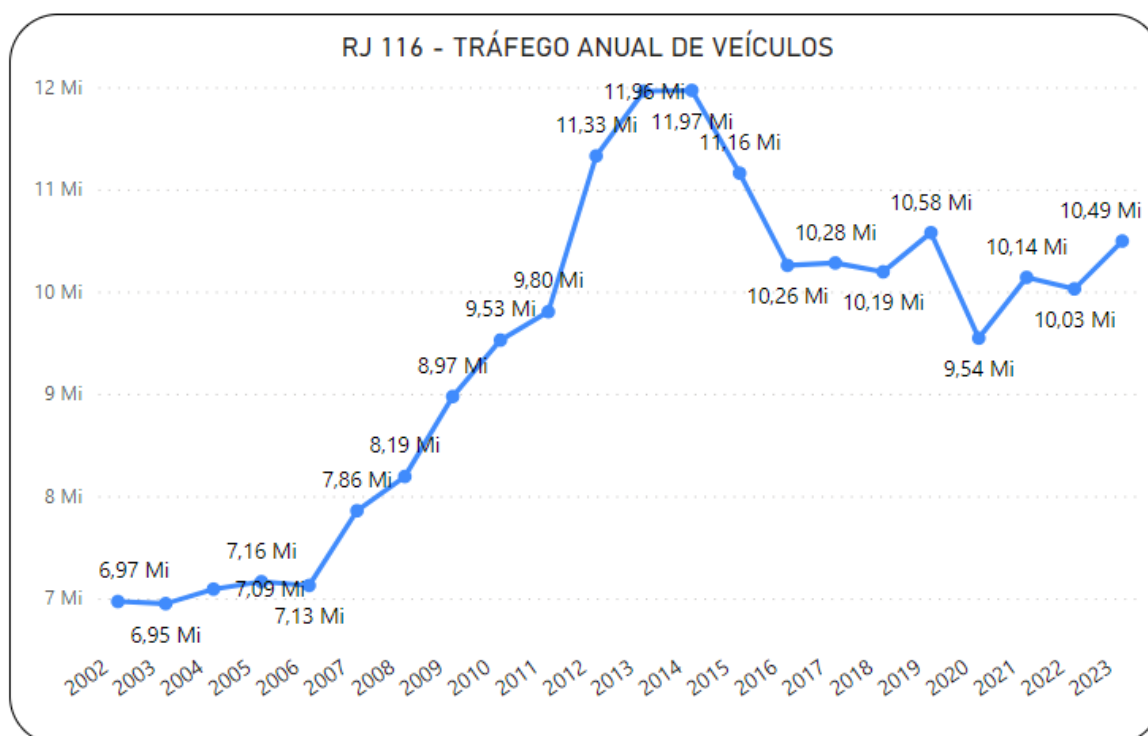
Ano	Praça 1	Praça 2	Praça 3	Praça 4	Total
2023					
janeiro	311.815	172.768	233.596	130.141	848.320
fevereiro	283.198	158.637	219.406	120.418	781.659
março	301.423	177.613	248.339	138.331	865.706
abril	284.647	179.078	235.884	134.573	834.182
maio	292.317	181.592	244.432	140.959	859.300
junho	288.805	182.304	240.130	148.652	859.891
julho	313.198	193.954	270.595	174.997	952.744
agosto	296.008	180.049	244.844	196.924	917.825
setembro	305.496	180.132	242.330	137.606	865.564
outubro	305.376	190.132	242.330	139.524	877.362
novembro	316.096	178.939	245.432	138.154	878.621
dezembro	354.046	191.185	259.864	148.406	953.501
2024					
janeiro	325.354	173.610	231.934	131.851	862.749

Tabela 4.8 Rota116 – Tráfego Mensal de Veículos



Gráfico 4.5 Rota 116 – Tráfego Mensal de Veículos por Praça de Pedágio

- Tráfego Mensal de Veículos

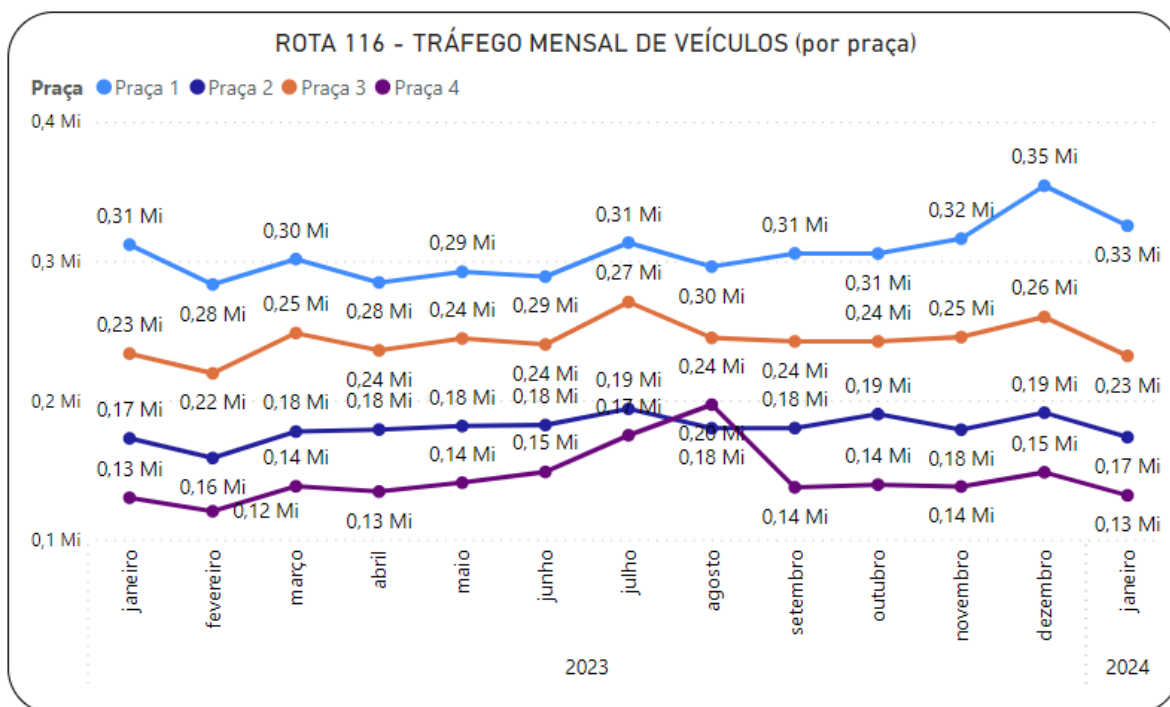

Gráfico 4.6 Rota 116 – Tráfego Mensal de Veículos

- Volume Diário Médio de Veículos

Ano	Praça 1	Praça 2	Praça 3	Praça 4	Total
2023					
janeiro	10.059	5.573	7.535	4.198	27.365
fevereiro	10.114	5.666	7.836	4.301	27.916
março	9.723	5.729	8.011	4.462	27.926
abril	9.488	5.969	7.863	4.486	27.806
maio	9.430	5.858	7.885	4.547	27.719
junho	9.627	6.077	8.004	4.955	28.663
julho	10.103	6.257	8.729	5.645	30.734
agosto	9.549	5.808	7.898	6.352	29.607
setembro	10.183	6.004	8.078	4.587	28.852
outubro	9.851	6.133	7.817	4.501	28.302
novembro	10.537	5.965	8.181	4.605	29.287
dezembro	11.421	6.167	8.383	4.787	30.758
2024					
janeiro	10.495	5.600	7.482	4.253	27.830

Tabela 4.9 Rota 116 – Volume Diário Médio de Veículos

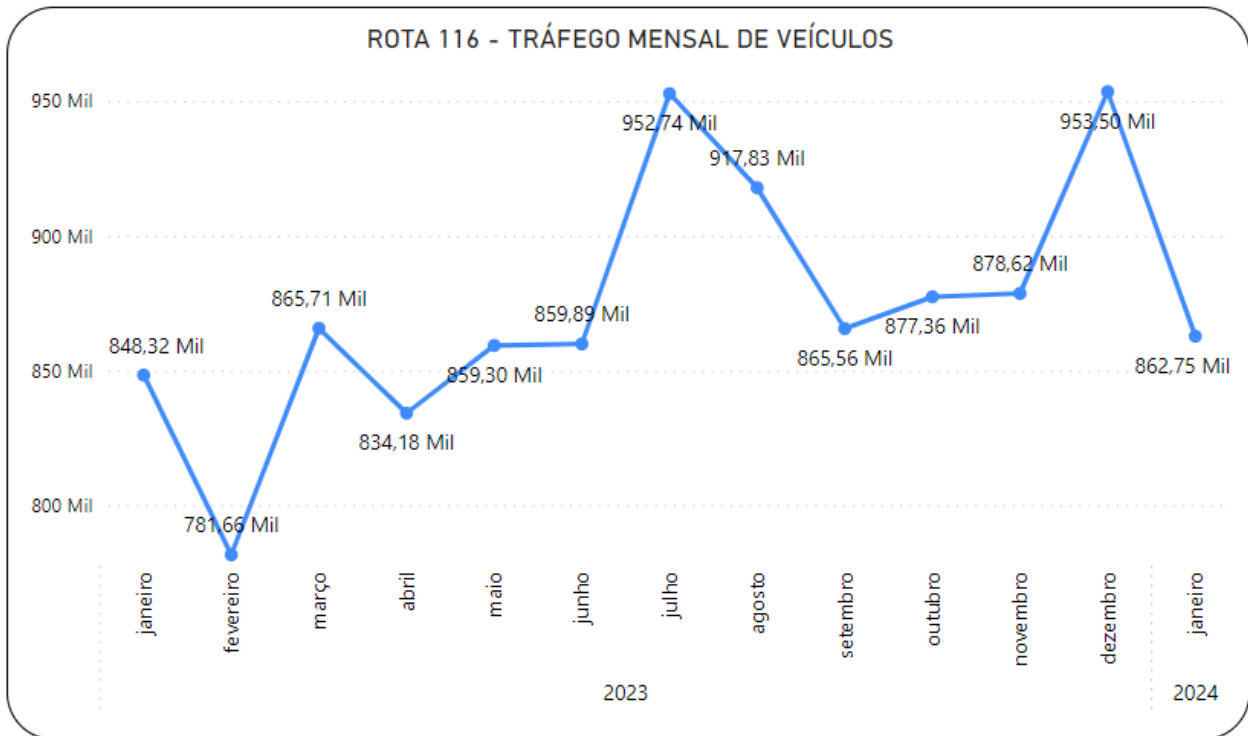

Gráfico 4.7 Rota 116 – Volume Diário Médio de Veículos

4.2.4 Atendimentos

Na tabela abaixo são apresentados os tipos de atendimentos prestados pela Concessionária e o quantitativo, correspondente ao período abrangido por este relatório.

Tipo	Quantidade
Apreensão e Remoção de Animais	58
Atendimento Médico	14
Combate a Incêndio	0
Inspeção / Serviço de Tráfego	22
Outros Serviços / Ocorrências	79
Serviços de Guincho	275
Socorro Mecânico	378
Total	826

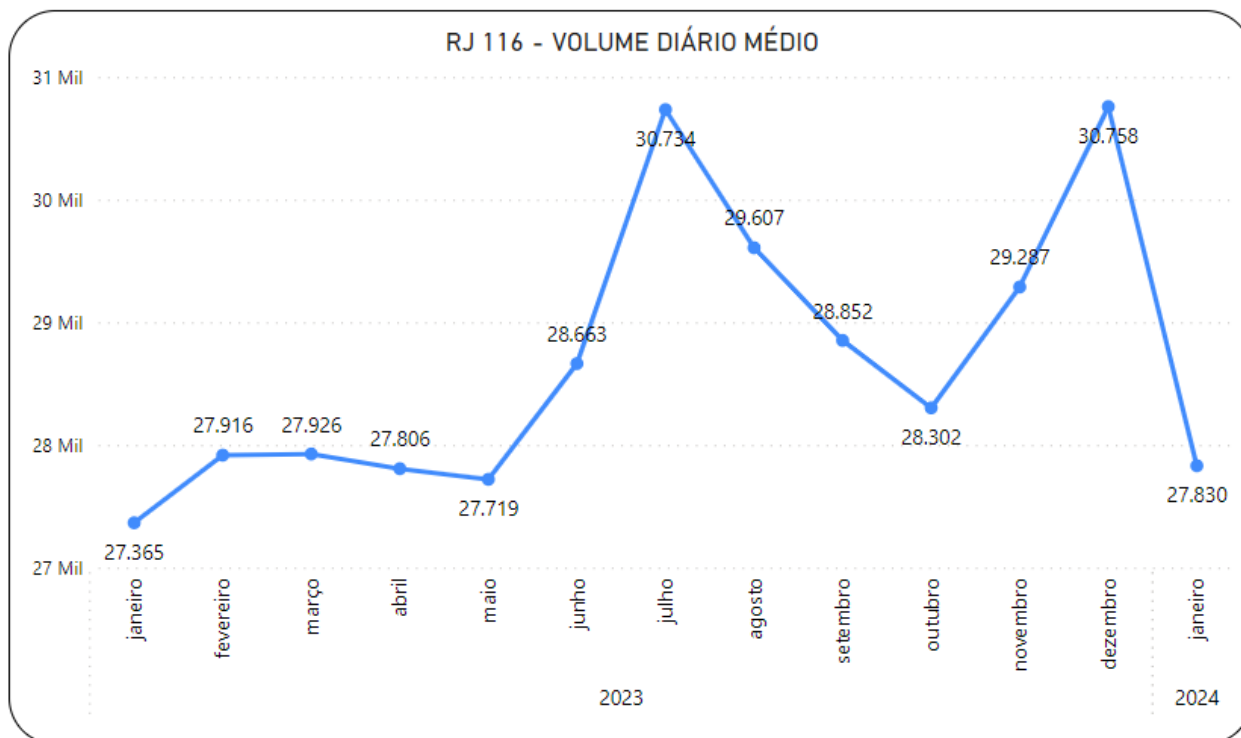
Tabela 4.10 Rota 116 - Atendimentos Diversos – jan/2024

4.2.5 Acidentes

Nas tabelas a seguir são apresentados os tipos de acidente ocorridos na RJ 116 e o quantitativo correspondente. A primeira apresenta os acidentes por gravidade de vítimas e por tipo de atropelamento. Já a segunda, separa por tipo de acidente rodoviário.

Tipo	Quantidade
Acidente com Vítima	21
Acidente com Vítima Fatal	1
Acidente sem Vítima	31
Atropelamento	0
Atropelamento Fatal	0
Total	53

Tabela 4.11 Rota 116 – Acidentes por Gravidade – jan/2024

Tipo	Quantidade
Atropelamento Animal	1
Atropelamento Pedestre	0
Capotamento/Tombamento	2
Colisão	21
Outros	1
Queda de Moto	8
Saída de Pista	20
Total	53

Tabela 4.12 Rota 116 – Acidentes por Tipo – jan/2024

4.2.5.1 SERVIÇOS DE SOCORRO MECÂNICO E MÉDICO

- ✓ Serviços operando em conformidade com o previsto no contrato, mantendo os horários determinados de inspeção (itinerário de uma ronda completa a cada 90 minutos) e tempo de atendimento ao usuário;
- ✓ Previsto no Edital de Licitação, a definição do “Padrão Operacional” é feita com base no TMDA ((Tráfego Médio Diário Anual) do exercício anterior (2022). O cálculo do TMDA é obtido somando-se os volumes de tráfego diário em cada ponto de contagem ao longo de um ano e, em seguida, dividindo esse total pelo número de dias do ano. A fórmula básica é:

$$TMDA = \frac{\text{Volume Total Anual}}{\text{Número de dias no Ano}}$$

- ✓ Para o exercício 2023, o tempo máximo para atendimento de uma ocorrência, após a ciência do fato pela Concessionária, é de 45 minutos.

Rio de Janeiro, 27 de março de 2024.

José Luiz Lopes Teixeira
 Agente de Planejamento e Controle

Rafael Lanunci da Silva Teixeira Poubel
 Gerente da Câmara de Transportes e Rodovias